δημόσιος Υπάλληλος

ΕΚΦΡΑΣΤΙΚΟ ΟΡΓΑΝΟ ΤΗΣ ΠΑ.ΣΥ.Δ.Υ.

Τετάρτη 22 Φεβρουαρίου 2023 Αρ. Φύλλου 1579 ΕΤΟΣ 58ον Λευκωσία - Κύπρος

Νίκος Χριστοδουλίδης νέος Πρόεδρος της Δημοκρατίας

Νέος Πρόεδρος της Δημοκρατίας για την περίοδο 1η Μαρτίου 2023 μέχρι 29η Φεβρουαρίου 2028 εξελέγη ο Ανεξάρτητος υποψήφιος κος Νίκος Χριστοδουλίδης με 204.867 ή 51.9% των ψήφων κατά την επαναληπτική εκλογή της 12ης Φεβρουαρίου, στην οποία συμμετείχε με τον επίσης ανεξάρτητο ανθυποψήφιο του κο Ανδρέα Μαυρογιάννη, ο οποίος εξασφάλισε 189.335 48,3% των ψήφων. Οι δυο υποψήφιοι είχαν αναδειχθεί στην πρώτη ψηφοφορία της 5ης Φεβρουαρίου ως οι δυο απομένοντες ανθυποψήφιοι για την επαναληπτική ψηφοφορία της δεύτερης Κυριακής μεταξύ των 14 συνολικά υποψηφίων του πρώτου γύρου των εκλογών.

Με την ολοκλήρωση της οριστικής ψηφοφορίας και προτού προχωρήσει στην ανακήρυξη του εκλεγέντα νέου Προέδρου της Δημοκρατίας ο Γενικός Έφορος Εκλογών κ. Κώστας Κωνσταντίνου εξέφρασε στον νεοεκλεγέντα Πρόεδρο συγχαρητήρια τόσο από μέρους όλων των Εφόρων Εκλογής όσο και όλων των δημοσίων υπαλλήλων και άλλων ατόμων που εργάστηκαν για

την απόλυτα ομαλή διεξαγωγή των εκλογών.

Η ανακήρυξη του νέου Προέδρου έγινε στο κλειστό στάδιο «Τάσσος Παπαδόπουλος – Ελευθερία» με τον νεοεκλεγέντα Πρόεδρο να ευχαριστεί όλους, συμπατριώτισσες και συμπατριώτες, από τα βάθη της καρδιάς του για την τιμή που του έδωσαν να τον αναδείξουν στο κορυφαίο αξίωμα της Κυπριακής Δημοκρατίας. Σας είμαι ευγνώμων για την εμπιστοσύνη, για την αγάπη και τη στήριξη σας, τόνισε.

Και ο Πρόεδρος Χριστοδουλίδης πρόσθεσε «σφίγγω απόψε νοερά γα χέρια όλων σας. Σας κοιτάζω στα μάτια. Σας κοιτάζω στα μάτια και με κάθε ειλικρίνεια σας δίνω απόψε μια υπόσχεση. Θα κάνω τα πάντα για να φανώ αντάξιος της εμπιστοσύνης σας. Δεν θα φεισθώ κόπων για να πραγματώσω το όραμα που μοιράστηκα μαζί σας, ώστε να προσπαθήσουμε να δημιουργήσουμε μια χώρα ελεύθερη που να προσφέρει σε όλους τους πολίτες συνθήκες ασφάλειας και ευημερίας. Για όλους τους πολίτες χωρίς εξαιρέσεις, και χωρίς διαχωρισμούς.

Ο κ. Νίκος Χριστοδουλίδης τόνισε στην τελετή της ανακήρυξης του ότι η προεκλογική εκστρατεία ανήκει στο χθες. Αφήνουμε πίσω μας όσα μας πλήγωσαν και όσα μας πίκραναν. Αύριο ξημερώνει μια καινούργια μέρα, η οποία θα μας βρει μονοιασμένους και αποφασισμένους για να κάνουμε πράξη όλα όσα έχουμε υποσχεθεί στον κυπριακό λαό. Ευχαριστώ όλους εσάς. Ευχαριστώ τους πολίτες. Ευχαριστώ τον κυπριακό λαό που με τίμησε με την ψήφο του. Ευχαριστώ τις πολιτικές δυνάμεις που στήριξαν την προσπάθειά μας. Ο νεοεκλεγείς ΠτΔ ευχαρίστησε τις πολιτικές δυνάμεις και όλες τις οργανώσεις που τον στήριξαν, όλα τα οργανωμένα σύνολα και σίγουρα τους εθελοντές σε όλη την Κύπρο που ανιδιοτελώς ήταν μαζί του όλους αυτούς τους μήνες, πρωταγωνιστές αυτής της προσπάθειας. Αναφέρτηκε επίσης και στην οικογένειά του που ήταν δίπλα μου καθ' όλη τη διάρκεια αυτής της πολύ δύσκολης διαδρομής.

Ευχαρίστησε επίσης θερμά και τον Πρόεδρο της Κυπριακής Δημοκρατίας, κ. Νίκο Αναστασιάδη για την πολύχρονη συνεργασία που είχαν όλο αυτό το διάστημα και την εμπιστοσύνη που έδειξε στο πρόσωπό του μέσα από τα σημαντικά αξιώματα που του ανέθεσε.

Ιεραρχώντας ως εκλελεγμένος Πρόεδρος της Κυπριακής Δημοκρατίας τις προτεραιότητές του ο κ. Χριστοδουλίδης είπε πως ύψιστη έγνοια του είναι ο τερματισμός της

Συνέχεια στη σελ. 3

28 Φεβρουαρίου στη Βουλή

Η Βουλή των Αντιπροσώπων ανακοίνωσε ότι η διαβεβαίωση του εκλελεγμένου νέου Προέδρου της Δημοκρατίας, σύμφωνα με το Άρθρο 42.1 του Συντάγματος, θα λάβει χώρα στις 28 Φεβρουαρίου 2023, σε ειδική συνεδρία της Βουλής των Αντιπροσώπων, η οποία έχει ορισθεί για τις 11.30 π.μ., ημέρα κατά την οποία λήγει η πενταετής θητεία του απερχόμενου Προέδρου της Δημοκρατίας. ■

Κοινή αντίληψη Προέδρου Χριστοδουλίδη με βασικές θέσεις της Οργάνωσης μας

Υπενθυμίζουμε ότι ο εκλελεγμένος ήδη Πρόεδρος της Δημοκρατίας Κος Νίκος Χριστοδουλίδης είχε επισκεφθεί τα γραφεία της Οργάνωσης μας στα μέσα Δεκεμβρίου και είχε συνάντηση με την Εκτελεστική Επιτροπή με επικεφαλής τον Γενικό Γραμματέα συν. Στράτη Ματθαίου. Ο κος Χριστοδουλίδης αναφέρθηκε στις δικές του εμπειρίες από την υπηρεσία του στο δημόσιο και επεξήγησε το οργανόγραμμα διακυβέρνησης του σχετικά με τον εκσυγχρονισμό της υπηρεσίας.

Διαπιστώθηκε η κοινή αντίληψη και των δυο πλευρών για την ανάγκη βελτίωσης της ποιότητας και της ταχύτητας εξυπηρέτησης των πολιτών και σε σχέση με τα εξειδικευμένα προβλήματα που ταλανίζουν τη δημόσια υπηρεσία εκδηλώθηκε ομοφωνία και στην ανάγκη για επίλυση του χρονίζοντος προβλήματος των ΕΑΧ, γεγονός για το οποίο ο Γενικός Γραμματέας εξέφρασε την ιδιαίτερη ικανοποίηση από πλευράς της ΠΑΣΥΔΥ.

Συμφωνήθηκε συνέχιση του διαλόγου για επίλυση των δημοσιοϋπαλληλικών προβλημάτων και ιδιαίτερη ετοιμότητα εξέφρασαν και οι δύο πλευρές για τη συνάντηση και για τα συμφωνηθέντα.

Σε άλλη θέση αναφέρουμε ότι στο συγχαρητήριο μήνυμα της Οργάνωσης μας προς τον εκλεγέντα Πρόεδρο της Δημοκρατίας επαναβεβαιώνεται η ετοιμότητα μας για πραγματοποίηση το συντομότερο συνάντησης μαζύ του για συζήτηση και προγραμματισμό των κοινών προσπαθειών. ■

Συγχαρητήρια ΠΑΣΥΔΥ προς τον νέο Πρόεδρο της Δημοκρατίας

Ηγεσία της ΠΑ.ΣΥ.Δ.Υ. με επιστολή της εκ μέρους της Οργάνωσης και του δημοσιοϋπαλληλικού κόσμου που εκπροσωπεί, εξέφρασε τα θερμά της συγχαρητήρια προς τον κ. Νίκο Χριστοδουλίδη για την εκλογή του στο ύπατο αξίωμα του Προέδρου της Κυπριακής Δημοκρατίας.

Η Οργάνωσή μας ευχήθηκε στον νέο Πρόεδρο της Δημοκρατίας κάθε επιτυχία στο δύσκολο έργο που επωμίζεται, καθώς θα κληθεί να αντιμετωπίσει καίρια θέματα, τόσο στο πλαίσιο της εσωτερικής διακυβέρνησης, όσο και αναφορικά με το διαχρονικά κορυφαίο εθνικό μας ζήτημα προς εξεύρεση μιας βιώσιμης και κοινά αποδεκτής λύσης στο κυπριακό.

Επιπρόσθετα, υπογραμμίστηκε ο ουσιαστικός ρόλος της δημόσιας υπηρεσίας στην επιτυχή υλοποίηση των κυβερνητικών σχεδιασμών και παράλληλα εκφράστηκε η ετοιμότητα των δημοσίων υπαλλήλων και της Συντεχνίας τους, της ΠΑΣΥΔΥ, να συνεχίσουν να συμβάλλουν με όλες τους τις δυνάμεις στην πρόοδο και ανάπτυξη του τόπου μας.

Καταλήγοντας, ζητήθηκε από τον κ. Χριστοδουλίδη όπως, μετά την εγκαθίδρυσή του, προγραμματιστεί μια πρώτη εθιμοτυπική συνάντηση με την Οργάνωσή μας με σκοπό την ανταλλαγή απόψεων σε θέματα αμοιβαίου ενδιαφέροντος. ■

ΔΙΟΡΙΣΜΟΙ / ΠΡΟΑΓΩΓΕΣ / ΑΦΥΠΗΡΕΤΗΣΕΙΣ / ΚΕΝΕΣ ΘΕΣΕΙΣ

Από την Επίσημη Εφημερίδα

ΔΙΟΡΙΣΜΟΙ

Ο Μιλτιάδης Δημητρίου διορίζεται με δοκιμασία στη θέση Βοηθού Λειτουργού Αεροπορικών Κινήσεων, Τμήμα Πολιτικής Αεροπορίας, από τις 2 Ιανουαρίου 2023.

Οι πιο κάτω διορίζονται με δοκιμασία στη θέση Τεχνικού, Τμήμα Οδικών Μεταφορών, από τις 16 Ιανουαρίου 2023: Δημήτρης Παπαδημητρίου, Ερασμία Στέλιου.

Η Αναστασία Κωνσταντίνου, διορίζεται με δοκιμασία στη θέση Βοηθού Ασφαλιστικού Λειτουργού, Υπηρεσίες Κοινωνικών Ασφαλίσεων, από τις 16 Ιανουαρίου 2023.

Οι πιο κάτω Βοηθοί Γραμματειακοί Λειτουργοί (με δοκιμασία), διορίζονται με δοκιμασία στη θέση Κτηματολογικού Γραφέα, από τις 16 Ιανουαρίου 2023: Ειρήνη-Χρυσοβαλάντη Παπαγεωργίου, Χρήστος Θωμάς, Σολωμός Σολωμού, Αγγελική Θεμιστοκλέους.

ΠΡΟΑΓΩΓΕΣ

Οι πιο κάτω Σύμβουλοι ή Γενικοί Πρόξενοι Α΄, Εξωτερικές Υπηρεσίες, προάγονται στη θέση Πληρεξούσιου Υπουργού, από την 1η Ιανουαρίου 2023: Ολυμπία Νεοκλέους, Μαρία Χατζηθεοδοσίου.

Οι πιο κάτω Σύμβουλοι ή Γενικοί Πρόξενοι Α΄, Εξωτερικές Υπηρεσίες, προάγονται στη θέση Πληρεξούσιου Υπουργού, από την 1η Ιανουαρίου 2023: Φιλίππα Καρσερά, Δημήτρης Σαμουήλ, Γεώργιος Ιωαννίδης, Παύλος Κόμπος, Ανδρέας Νικολαΐδης.

Οι πιο κάτω Διοικητικοί Λειτουργοί, Γενικό Διοικητικό Προσωπικό, προάγονται στη θέση Διοικητικού Λειτουργού Α', από την 1η Ι ανουαρίου 2023: ΕΛΕΝΗ ΚΙΤΡΟΥ, ΜΑΡΙΑ ΜΑΤΣΟΥΚΑΡΗ, ΕΥΔΟΚΙΑ ΣΠΥΡΟΥ.

Οι πιο κάτω Διοικητικοί Λειτουργοί, Γενικό Διοικητικό Προσωπικό, προάγονται στη θέση Διοικητικού Λειτουργού Α', από την 1η Ιανουαρίου 2023: ΧΡΙΣΤΙΑΝΑ ΑΒΡΑΑΜΙΔΟΥ, ΜΑΡΙΑ ΑΝΑΣΤΑΣΗ, ΝΙΚΟΛΕΤΤΑ ΙΩΑΝΝΟΥ, ΑΝΤΡΕΑΣ ΚΩΝΣΤΑΝΤΙΝΟΥ, ΜΑΡΙΑ ΜΟΔΕΣΤΟΥ, ΕΛΕΝΗ ΠΑΠΑΝΙΚΟΛΑΟΥ, ΑΝΤΡΟΥΛΑ ΣΟΛΩΜΟΥ, ΣΤΕΛΛΑ ΣΠΑΝΟΥ, ΑΙΜΙΛΗ ΤΣΑΓΓΑΡΗ, ΤΑΝΙΑ ΧΑΡΑΛΑΜΠΙΔΟΥ, ΜΑΡΙΑ ΧΡΙΣΤΟΦΙΔΟΥ.

ΑΦΥΠΗΡΕΤΗΣΕΙΣ

Η Αναστασία Γεωργίου, Ιατρικός Λειτουργός, 1ης Τάξης, αφυπηρέτησε από τις 7 Ιανουαρίου 2023.

Η Θέλμα Ζαννέττου-Σιαηλή, Ιατρικός Λειτουργός, 1ης Τάξης, αφυπηρέτησε από τις 7 Ιανουαρίου 2023.

Η Αγάθη Βαλανίδου, Βοηθός Διευθυντής Κλινικής/Τμήματος (Ψυχιατρικής), αφυπηρέτησε από τις 6 Ιανουαρίου 2023.

Η Αγγελική Χρίστου, Ανώτερος Γραμματειακός Λειτουργός, αφυπηρέτησε από τις 17 Ιανουαρίου 2023.

Η Μέλπω Όθωνος-Νικολάου, Βοηθός Γραφείου Α', αφυπηρέτησε από τις 16 Ιανουαρίου 2023.

Η Ειρήνη Στέκα, Νοσηλευτικός Λειτουργός, Γενικός Νοσηλευτικός Κλάδος, αφυπηρέτησε από τις 8 Δεκεμβρίου 2022. ■

ΕΝΔΟΤΜΗΜΑΤΙΚΕΣ ΕΞΕΤΑΣΕΙΣ ΣΤΗΝ ΠΟΛΙΤΙΚΗ ΑΜΥΝΑ

Οι Ενδοτμηματικές Εξετάσεις της Δύναμης Πολιτικής Άμυνας για όσους κατέχουν τη θέση Λειτουργού Πολιτικής Άμυνας και έχουν υποχρέωση να επιτύχουν στην εξέταση αυτή, σύμφωνα με το οικείο Σχέδιο Υπηρεσίας, θα διεξαχθούν στα Γραφεία της Γενικής Διοίκησης Πολιτικής Άμυνας, στις 16 Μαρτίου 2023 και ώρα 10:00π.μ. – 12:30 μ.μ.

Η εξεταστέα ύλη και οι κανόνες διεξαγωγής των εξετάσεων δημοσιεύονται στην παρούσα έκδοση της Επίσημης Εφημερίδας της Δημοκρατίας.

Αιτήσεις από μέρους των υποψηφίων πρέπει να υποβληθούν στη Διοικητή Πολιτικής Άμυνας όχι αργότερα από τις 3 Μαρτίου 2023.

ΕΞΕΤΑΣΤΕΑ ΥΛΗ ΚΑΙ ΚΑΝΟΝΕΣ ΔΙΕΞΑΓΩΓΗΣ ΕΝΔΟΤΜΗΜΑΤΙΚΩΝ ΕΞΕΤΑΣΕΩΝ ΓΙΑ ΛΕΙΤΟΥΡΓΟΥΣ ΠΟΛΙΤΙΚΗΣ ΑΜΥΝΑΣ, ΣΥΜΦΩΝΑ ΜΕ ΤΟΥΣ ΚΑΝΟΝΙΣΜΟΥΣ 17 ΚΑΙ 19 ΤΩΝ ΠΕΡΙ ΤΩΝ ΔΗΜΟΣΙΑΣ ΥΠΗΡΕΣΙΑΣ (ΓΕΝΙΚΩΝ) ΚΑΝΟΝΙΣΜΩΝ ΤΟΥ 1991

1. Συμμετέχοντες:

Στην εξέταση μπορούν να συμμετάσχουν υπάλληλοι που κατέχουν τη θέση Λειτουργού Πολιτικής Άμυνας και έχουν υποχρέωση να επιτύχουν στην εξέταση αυτή, σύμφωνα με το Σχέδιο Υπηρεσίας της οικείας θέσης.

2. Γλώσσα:

Η εξέταση διεξάγεται στην Ελληνική γλώσσα.

3. Εξεταστέα ύλη:

Η εξεταστέα ύλη είναι η περιλαμβανόμενη στο συνημμένο Παράρτημα, το οποίο αποτελεί αναπόσπαστο μέρος των παρόντων Κανόνων.

4. Χρήση Βοηθημάτων:

Οι εξεταζόμενοι θα μπορούν κατά τη διάρκεια της εξέτασης να χρησιμοποιήσουν ως βοήθημα αντίγραφα της σχετικής Νομοθεσίας και των Κανονισμών καθώς και του Πρόσθετου Πρωτοκόλλου των Συμβάσεων της Γενεύης της 12ης Αυγούστου 1949, όπως εμφαίνονται στο συνημμένο Παράρτημα.

5. Βαθμολογία:

Το σύνολο της βαθμολογίας είναι 100 μονάδες. Επιτυχών θεωρείται ο υποψήφιος που συγκεντρώνει πενήντα (50) τουλάχιστον μονάδες.

6. Επιτροπή:

Την ευθύνη διεξαγωγής της εξέτασης στα πλαίσια των παρόντων Κανόνων έχει τριμελής επιτροπή που υποδεικνύεται από τον Διοικητή Πολιτικής Άμυνας και εγκρίνεται από τον Υπουργό Εσωτερικών.

7. Διάρκεια:

Η διάρκεια της εξέτασης καθορίζεται από την Επιτροπή σε κάθε περίπτωση.

8. Συχνότητα διεξαγωγής της εξέτασης:

Η εξέταση διεξάγεται δύο φορές τον χρόνο, τον Μάρτιο και τον Ιούνιο.

9. Αιτήσεις συμμετοχής:

Οι ενδιαφερόμενοι που θα συμμετάσχουν στην εξέταση, υποχρεούνται να πληροφορήσουν γραπτώς τον Διοικητή Πολιτικής Άμυνας τουλάχιστον 10 ημέρες πριν από την ημερομηνία της εξέτασης.

10. Ανακοίνωση αποτελεσμάτων:

Κατάλογος επιτυχόντων δημοσιεύεται στην Επίσημη Εφημερίδα της Δημοκρατίας με την αναγραφή του αριθμού εκάστου υποψηφίου.

11. Ημερομηνία επιτυχίας:

Ως ημερομηνία επιτυχίας στην εξέταση, θεωρείται η ημερομηνία κατά την οποία ο επιτυχών παρακάθησε σε αυτή.

12. Δημοσιεύσεις:

Οι ανακοινώσεις σχετικά με την εξέταση, γίνονται από τον Διοικητή Πολιτικής Άμυνας.

ΠΑΡΑΡΤΗΜΑ:

Εξεταστέα ύλη των ενδοτμηματικών εξετάσεων των Λειτουργών Πολιτικής Άμυνας.

Θεωρητικά και πρακτικά θέματα σχετικά με τα ακόλουθα:

(α) Τον περί Πολιτικής Άμυνας Νόμο Αρ. 117(Ι)/96 και τον τροποποιητικό Νόμο Αρ. 42(Ι)/98.

(β) Τους περί Πολιτικής Άμυνας (Γενικούς) Κανονισμούς του 1997, (Κ.Δ.Π. 221/97) Παράρτημα ΙΙΙ, Μέρος Ι, Ε.Ε. Αρ. 3170 της 25.7.97 και τους τροποποιητικούς Κανονισμούς:

Κ.Δ.Π. 509/2004, Παρ. ΙΙΙ, Μέρος Ι, Ε.Ε. Αρ. 3853 της 30.4.2004.

Κ.Δ.Π. 348/2005, Παρ. ΙΙΙ, Μέρος Ι, Ε.Ε. Αρ. 4015 της 22.7.2005.

Κ.Δ.Π. 97/2006, Παρ. ΙΙΙ, Μέρος Ι, Ε.Ε. Αρ. 4084 της 10.3.2006.

Κ.Δ.Π. 15/2012, Παρ. ΙΙΙ, Μέρος Ι, Ε.Ε. Αρ. 4544 της 20.1.2012.

Κ.Δ.Π. 61/2017, Παρ. ΙΙΙ, Μέρος Ι, Ε.Ε. Αρ. 5000 της 24.2.2017.

(γ) Το Προοίμιο και τα Άρθρα 1 μέχρι 7, (ΜΕΡΟΣ Ι), Γενικές Διατάξεις, του Δεύτερου Μέρους του Πρόσθετου Πρωτοκόλλου των Συμβάσεων της Γενεύης της 12ης Αυγούστου, 1949, αφορών την προστασία των Θυμάτων Διεθνών Ενόπλων Συρράξεων (Πρωτόκολλον Ι) και τα Άρθρα 61 μέχρι και 71 του Κεφαλαίου VI - Πολιτική Άμυνα, του Τμήματος Ι – Γενική Προστασία κατά των Επιπτώσεων των Εχθροπραξιών (Μέρος IV) του Δεύτερου Μέρους του Πρόσθετου Πρωτοκόλλου των Συμβάσεων της Γενεύης, της 12ης Αυγούστου 1949, αφορών εις την προστασίαν των θυμάτων Διεθνών Ενόπλων Συρράξεων (Πρωτόκολλον Ι) που κυρώθηκε από το Νόμο Αρ. 43/79. ■

ΕΞΕΤΑΣΗ ΣΤΗΝ ΚΥΠΡΙΑΚΗ ΝΟΜΟΘΕΣΙΑ ΔΙΟΡΘΩΣΗ

Αναφορικά με τη γνωστοποίηση με αρ. 45 που δημοσιεύθηκε στην Επίσημη Εφημερίδα της Δημοκρατίας με αρ. 5498 και ημερομηνία 13 Ιανουαρίου 2023, σχετικά με τα αποτελέσματα της εξέτασης στην Κυπριακή Νομοθεσία που διεξήχθη στις 14 Δεκεμβρίου 2022, παρατίθεται η πιο κάτω διόρθωση:

1. Αρ. υποψηφίου 2 – Ο Αριθμός Κοινωνικών Ασφαλίσεων 554008 που φαίνεται στη δημοσίευση, αντικαθίσταται με τον Αριθμό Κοινωνικών Ασφαλίσεων 584408 που είναι ο ορθός. ■

Ετήσια Τακτική Γενική Συνέλευση Κλάδου Υπαλλήλων Υπηρεσιών Κοινωνικής Ευημερίας

Καλούνται όλα τα μέλη του Κλάδου στην Ετήσια Γενική Συνέλευση, που θα πραγματοποιηθεί την **Τετάρτη 8/03/2023 και ώρα 4.00μ.μ.**, στον 2ο όροφο του κτηρίου της ΠΑΣΥΔΥ στη Λευκωσία (Άρθρο 15, Παράγραφοι 15(α) και (ε) του Καταστατικού της Π.Α.Σ.Υ.Δ.Υ).

Σύμφωνα με το άρθρο 15, Παράγραφος 15(γ) του Καταστατικού, «οποιοσδήποτε αριθμός παρόντων μελών, σε δεκαπέντε (15) λεπτά από την ώρα που ορίζεται η σύγκληση της, αποτελεί απαρτία».

Τα θέματα της Ημερήσιας Διάταξης είναι τα ακόλουθα:

1. Λογοδοσία του Προέδρου του Διοικητικού Συμβουλίου για τα πεπραγμένα του έτους 2022.

2. Οποιοδήποτε άλλο θέμα που κατά την άποψη του Διοικητικού Συμβουλίου, των διαφόρων σωμάτων της ΠΑ.ΣΥ.Δ.Υ., ή οποιουδήποτε μέλους του Κλάδου πρέπει να συζητηθεί και που υποβάλλεται γραπτώς στο Διοικητικό Συμβούλιο, δύο (2) τουλάχιστο μέρες πριν την καθορισθείσα ημερομηνία της Ετήσιας Γενικής Συνέλευσης.

3. Ενημερώνουμε τα μέλη μας ότι υπάρχουν δύο κενές θέσεις, του Λειτουργού Κοινωνικών Υπηρεσιών Α΄ και Λειτουργού Κοινωνικών Υπηρεσιών. Παρακαλούμε όπως σε περίπτωση που υπάρχει ενδιαφέρον για τις πιο πάνω θέσεις όπως ενημερώσετε τον Γραμματέα του Κλάδου 5 μέρες πριν την Γενική Συνέλευση.

Από το Διοικητικό Συμβούλιο

δημόσιος Υπάλληλος ΠΑΣΥΔΥ

ΕΚΦΡΑΣΤΙΚΟ ΟΡΓΑΝΟ ΤΗΣ ΠΑΓΚΥΠΡΙΑΣ ΣΥΝΤΕΧΝΙΑΣ ΔΗΜΟΣΙΩΝ ΥΠΑΛΛΗΛΩΝ (ΠΑΣΥΔΥ)

Ετοιμάζεται από Συντακτική Επιτροπή κατά νόμο υπεύθυνος και Πρόεδρος
Στράτης Ματθαίου, Γ.Γ. ΠΑΣΥΔΥ
Τηλ. 22844445
e-mail: e.stratios@pasydy.org

Υπεύθυνος Σύνταξης
Πρίαμος Λοϊζίδης, Τηλ. 22844470
e-mail: ploizides@pasydy.org

Μέλη Συντακτικής Επιτροπής
Νάσω Κασουλίδου, Μόνιμη Γραμματέας,
Τηλ: 22844457
Email: akasoulidou@pasydy.org
Ειρήνη Γιώρκα, Μόνιμη Γραμματέας,
Τηλ: 22844450
Email: egiorka@pasydy.org
Στάλω Μιχαήλ, Μόνιμη Γραμματέας,
Τηλ: 22844449
Email: chmichael@pasydy.org

Άρθρα Συνεργατών δεν εκφράζουν κατ΄ ανάγκη τις θέσεις της Οργάνωσης. Οι απόψεις που εκφράζονται από συνεργάτες δεν δεσμεύουν κατ' ανάγκην την ΠΑΣΥΔΥ. Οι συνεργασίες να περιορίζονται κατά το δυνατό στις 400 λέξεις και να αποστέλλονται με ηλεκτρονικό ταχυδρομείο (email) μέχρι το μεσημέρι της Δευτέρας.
Επιτρέπεται η αναδημοσίευση ύλης της εφημερίδας με την προϋπόθεση ότι αναφέρεται η πηγή και ο συγγραφέας.

Διεύθυνση: Δημοσθένη Σεβέρη 3, Λευκωσία 1066
Τηλ. 22844444, 22844470
Φαξ 22668639
pasydy@pasydy.org
Τηλεφωνικός κατάλογος ΠΑΣΥΔΥ στην ιστοσελίδα http://www.pasydy.org

Μέχρι τις 14 Απριλίου υποβολή αίτησης για κατοικία στο Τρόοδος για θερινές διακοπές

Εγκύκλιος του Γενικού Διευθυντή του Υπουργείου Μεταφορών, Επικοινωνιών και Έργων μας πληροφορεί ότι αριθμός κυβερνητικών κατοικιών στο Τρόοδος θα παραχωρηθεί και φέτος με ενοίκιο κατά τη διάρκεια του καλοκαιριού σε κρατικούς αξιωματούχους και δημοσίους υπαλλήλους που επιθυμούν να περάσουν στο Τρόοδος μέρος των διακοπών τους. Προτεραιότητα θα δίνεται σε όσους, κατά την ημερομηνία εξέτασης των αιτήσεων, έχουν παιδί ηλικίας μικρότερης των 16 χρόνων, εφόσον θεωρούνται ισοδύναμοι στα κριτήρια με άλλους αιτητές. Σε αυτή την περίπτωση, θα πρέπει **απαραίτητα** να επισυνάπτεται πιστοποιητικό γέννησης ενός παιδιού μόνο, με τέτοια ηλικία.

Η παραχώρηση των κατοικιών γίνεται από Επιτροπή που απαρτίζεται από τον Γενικό Διευθυντή του Υπουργείου Μεταφορών Επικοινωνιών και Έργων (Πρόεδρο) ή εξουσιοδοτημένο αντιπρόσωπό του και από ένα αντιπρόσωπο του Τμήματος Δημόσιας Διοίκησης και Προσωπικού και της Παγκύπριας Συντεχνίας Δημοσίων Υπαλλήλων, ως μέλη.

Οι κατοικίες θα ενοικιάζονται για 7ήμερη περίοδο, από Παρασκευή σε Παρασκευή, ως ακολούθως:

1η	περίοδος	09/6 - 16/6/2023
2η	»	16/6 - 23/6/2023
3η	»	23/6 - 30/6/2023
4η	»	30/6 - 07/7/2023
5η	»	07/7 - 14/7/2023
6η	»	14/7 - 21/7/2023
7η	»	21/17 - 28/7/2023
8η	»	28/7 - 04/8/2023
9η	»	04/8 - 11/8/2023
10η	»	11/8 - 18/8/2023
11η	»	18/8 - 25/8/2023
12η	»	25/8 - 01/9/2023
13η	»	01/9 - 08/9/2023
14η	»	08/9 - 15/9/2023

Το πληρωτέο ενοίκιο ποικίλλει ανάλογα με την κατοικία από **€182,11 - € 307,11** για κάθε 7ημερη περίοδο. Επιπρόσθετα οι ενοικιαστές θα βαρύνονται με τα ακόλουθα έξοδα:

(α) κατανάλωση νερού για 7ήμερη περίοδο € 5,00

(β) κατανάλωση υγραερίου για 7ήμερη περίοδο € 8,00

(γ) κατανάλωση ηλεκτρικού ρεύματος για 7ήμερη περίοδο (κατανάλωση πέραν του ποσού αυτού θα βαρύνει τον ενοικιαστή) €40,00

(δ) μετακίνηση σκυβάλων €10,00

(ε) απρόβλεπτα € 5,00

(στ) διαδίκτυο € 5,00

(ζ) Φ. Π. Α. (όπως καθορίζεται) επί του συνολικού ποσού .....

Λόγω του μεγάλου αριθμού αιτήσεων που υποβάλλονται για κάποιες περιόδους αιχμής και του μικρού αριθμού διαθέσιμων κατοικιών, η Επιτροπή έχει τη διακριτική ευχέρεια να χρησιμοποιεί συμπληρωματικά κριτήρια και, σε περιπτώσεις όπου οι αιτητές φαίνεται να πληρούν ισότιμα τα κριτήρια, να διαθέσει τις κατοικίες με κλήρωση.

Τονίζεται ότι, προτίμηση για συγκεκριμένη κατοικία δε θα λαμβάνεται υπόψη. Η κατανομή των αριθμών των κατοικιών θα γίνεται αυτόματα από το λογισμικό πρόγραμμα με τη διαδικασία της τυχαίας επιλογής (random selection), ανάλογα με το μέγεθος της κατοικίας και τη σύνθεση της οικογένειας του κάθε δικαιούχου. Βασικό κριτήριο για παραχώρηση κατοικίας δύο, τριών ή τεσσάρων υπνοδωματίων θα είναι ο αριθμός παιδιών της οικογένειας του δικαιούχου.

Σε όλους τους αιτητές στους οποίους θα εγκριθεί η παραχώρηση κατοικίας θα σταλεί επιστολή παραχώρησης της κατοικίας μαζί με το έντυπο Αποδοχής και Εξουσιοδότησης για τη διενέργεια αποκοπής του ποσού του ενοικίου που αναγράφεται στην επιστολή παραχώρησης της κατοικίας από το μισθό, το φιλοδώρημα ή τη σύνταξη του (οποιοδήποτε ισχύει).

Προτρέπονται **όλοι** οι αιτητές στους οποίους θα εγκριθεί η παραχώρηση κατοικίας να την επιθεωρούν μέσα στην προθεσμία που καθορίζεται στην επιστολή, ώστε να αποφασίζουν τελεσίδικα κατά πόσο τους ενδιαφέρει η συγκεκριμένη κατοικία πριν να προβούν στην υπογραφή του εντύπου Αποδοχής και Εξουσιοδότησης. Σε περίπτωση ακύρωσης της κράτησης της κατοικίας μετά την αποστολή του εντύπου αποδοχής θα κατακρατείται το ποσό των **€55,00** για σκοπούς κάλυψης του διοικητικού κόστους που προκύπτει και η κατοικία θα παραχωρείται σε άλλο δικαιούχο.

(α) Όσοι από τους αιτητές που θα εγκριθούν αποφασίσουν να χρησιμοποιήσουν την κατοικία που τους παραχωρήθηκε, θα πρέπει απαραίτητα να υποβάλουν υπογραμμένο **το έντυπο Αποδοχής και Εξουσιοδότησης** για αποκοπή του ποσού του ενοικίου από το μισθό, το φιλοδώρημα ή τη σύνταξη τους μέσα στην προθεσμία που καθορίζεται στη σχετική επιστολή.

(β) Όσοι από τους αιτητές που θα εγκριθούν αποφασίσουν να **μην** χρησιμοποιήσουν την κατοικία που τους παραχωρήθηκε, θα πρέπει απαραίτητα να υποβάλουν υπογραμμένο το έντυπο για **μη Αποδοχή** της κατοικίας, μέσα στην προθεσμία που καθορίζεται στη σχετική επιστολή, έτσι ώστε η κατοικία να διατεθεί σε άλλο δικαιούχο.

Για την παραλαβή της κατοικίας είναι απαραίτητο να παρουσιάζεται από τον δικαιούχο η πολιτική του ταυτότητα ή άλλο επίσημο έγγραφο για εξακρίβωση των στοιχείων του.

Στην αίτηση θα πρέπει να δηλώνονται δύο επιλογές ως πρώτη και δεύτερη προτίμηση.

Οι ενδιαφερόμενοι για ενοικίαση κυβερνητικής κατοικίας στο Τρόοδος, κρατικοί αξιωματούχοι και δημόσιοι υπάλληλοι, θα πρέπει να αποταθούν γραπτώς στον Γενικό Διευθυντή του Υπουργείου Μεταφορών Επικοινωνιών και Έργων, αποστέλλοντας, (στη διεύθυνση: Τμήμα Δημοσίων Έργων, Λεωφόρος Στροβόλου 165, 2048 Στρόβολος), κατάλληλα συμπληρωμένο το συνημμένο Έντυπο "Α", επισυνάπτοντας πρόσφατη κατάσταση μισθοδοσίας και πιστοποιητικό γέννησης ενός παιδιού ηλικίας μικρότερης των 16 χρόνων (εκεί και όπου ισχύει), το αργότερο μέχρι τις **14 Απριλίου. 2023**. Σημειώνεται πως οι ενδιαφερόμενοι αιτητές μπορούν να αποστέλλουν τις αιτήσεις τους και με τηλεομοιότυπο στον αριθμό 22498910, με συμπληρωμένα πάντοτε ευκρινώς όλα τα στοιχεία. Όλες οι συμπληρωμένες πρωτότυπες αιτήσεις θα πρέπει να αποστέλλονται ταχυδρομικώς, είτε να παραδίδονται με το χέρι στο Αρχείο του Τμήματος Δημοσίων Έργων. **Όσες αιτήσεις ληφθούν ή σταλούν μετά τις 14 Απριλίου, 2023 θα θεωρούνται εκπρόθεσμες και όσες αιτήσεις δεν συνοδεύονται με την κατάσταση μισθοδοσίας δεν θα λαμβάνονται υπόψη.**

Σε ορισμένες περιόδους που υπάρχουν διαθέσιμες κατοικίες, για να δοθεί η ευκαιρία σε μεγαλύτερο αριθμό δημοσίων υπαλλήλων να περάσουν τις διακοπές τους στο Τρόοδος, θα γίνονται δεκτές αιτήσεις και από υπαλλήλους που δεν θα πληρούν τα κριτήρια που αναφέρονται πιο πάνω.

Οι αιτητές οι οποίοι θα εγκριθούν για παραχώρηση κατοικίας θα ενημερωθούν με προσωπική επιστολή με όλες τις σχετικές λεπτομέρειες, οι δε αριθμοί κοινωνικών ασφαλίσεων τους θα δημοσιευθούν στην εφημερίδα "Δημόσιος Υπάλληλος" και στις ιστοσελίδες του Υπουργείου Μεταφορών, Επικοινωνιών και Έργων www.mcw.gov.cy., και του Τμήματος Δημοσίων Έργων www.pwd.mcw.gov.cy. Η παρούσα Εγκύκλιος καθώς και το έντυπο αίτησης (Έντυπο "Α") βρίσκονται αναρτημένα στις πιο πάνω ιστοσελίδες. ■

Νίκος Χριστοδουλίδης νέος Πρόεδρος της Δημοκρατίας

Συνέχεια από σελ. 1

τουρκικής κατοχής, η επανένωση της πατρίδας μας. Θα κάνω τα πάντα για να σπάσει το αδιέξοδο, για να επαναρχίσει ο διάλογος, για να δημιουργήσουμε τις προϋποθέσεις για την επίλυση του Κυπριακού, για να βρούμε φίλες και φίλοι, μια λύση που να διασφαλίζει ότι θα αφήσουμε στα παιδιά μας μια χώρα επανενωμένη στο έδαφος, στους θεσμούς, στην οικονομία. Μια πατρίδα που θα σέβεται τα δικαιώματα όλων των νόμιμων κατοίκων της Ελληνοκυπρίων και Τουρκοκυπρίων, Μαρωνιτών, Αρμενίων και Λατίνων. Απευθυνόμενος ειδικά στους Τουρκοκύπριους συμπατριώτες μας, τόνισε ότι τις τελευταίες μέρες περνούν δύσκολες στιγμές, λόγω των καταστροφικών σεισμών και πρόσθεσε ότι συμμετέχουμε στο πένθος τους και τους διαβεβαίωσε ότι είμαστε δίπλα τους.

Είμαι πανέτοιμος διακήρυξε ο νεοεκλεγές ΠτΔ να αναλάβω τη διακυβέρνηση της χώρας. Είμαι πανέτοιμος για την αντιμετώπιση των μεγάλων προκλήσεων αλλά και των σημαντικών προβλημάτων της καθημερινότητας. Είμαι πανέτοιμος για να εργαστούμε μαζί για να χτίσουμε ένα μέλλον με ορίζοντα, με ελπίδα και προοπτική για όλους.

Τελειώνοντας την ομιλία του ο κ. Νίκος Χριστοδουλίδης διακήρυξε: «Συμπατριώτισσες και συμπατριώτες, από αύριο κάνουμε τις πρώτες ενέργειες, κάνουμε το πρώτο βήμα για καλύτερες ημέρες. Με ενότητα, με αποφασιστικότητα, με αυτοπεποίθηση και υπερηφάνεια. Όλα αυτά για να πετύχουμε μαζί την Κύπρο του αύριο. Απόψε νικητές είσαστε όλοι εσείς. Μαζί ξεκινήσαμε αυτό το ταξίδι, μαζί πορευτήκαμε και μαζί θα το συνεχίσουμε. Από τα βάθη της ψυχής μου σας ευχαριστώ θερμά. Σας ευχαριστώ για τη στήριξη. Σας ευχαριστώ για το κουράγιο αλλά και για την έμπνευση που μου δώσατε σε αυτό τον μεγάλο αγώνα. Απόψε νικητής είναι η Κύπρος. Απόψε νικητής είναι η πατρίδα μας. Πάμε δυνατά. Πάμε ελπιδοφόρα. Πάμε ενωμένοι για την Κύπρο μας. Σας ευχαριστώ πολύ!» ■

Ζητούνται νοσηλευτές/τριες και φροντιστές/τριες για τη Στέγη Συνταξιούχων ΠΑΣΥΔΥ

Η Στέγη Συνταξιούχων της ΠΑ.ΣΥ.Δ.Υ., με έδρα τη Λευκωσία, ζητά να προσλάβει νοσηλευτές/νοσηλεύτριες και φροντιστές/φροντίστριες για πλήρη απασχόληση με ελκυστικό πακέτο απολαβών.

Νοσηλευτές/Νοσηλεύτριες:
Απαιτούμενα προσόντα:
- Πτυχίο Νοσηλευτικής
- Εγγραφή στο Μητρώο Νοσηλευτών Κύπρου
- Άδεια ασκήσεως επαγγέλματος
- Ευχάριστη Προσωπικότητα

Φροντιστές/Φροντίστριες:
Απαιτούμενα προσόντα:
- Απολυτήριο Λυκείου
- Ευχάριστη Προσωπικότητα
- Τυχόν πρόσθετα προσόντα και πείρα σχετική με τα καθήκοντα της θέσης θα ληφθεί υπόψη για σκοπούς υπολογισμού της μισθοδοσίας
- Αιτήσεις για τις θέσεις Φροντιστή/Φροντίστριας γίνονται αποδεκτές και από Φοιτητές/Φοιτήτριες Νοσηλευτικής.

Για περισσότερες πληροφορίες μπορείτε να καλείτε στα τηλέφωνα:
22205813 – 22205814 - 97797170
Αποστολή βιογραφικού στο email stegi@pasydy.org μέχρι 25/2/2023

Το Ψήφισμα της Παγκύπριας Στάσης Εργασίας για την ΑΤΑ που ενέκριναν οι Μαχητικές Συνδικαλιστικές Κινητοποιήσεις

Στην τρίωρη στάση εργασίας της 26ης Ιανουαρίου η οποία πραγματοποιήθηκε με συμμετοχή δεκάδων χιλιάδων εργαζομένων σε αστικά κέντρα σε ολόκληρη την Κύπρο απηύθυναν χαιρετισμούς οι ηγεσίες των Συνδικαλιστικών Οργανώσεων μετά τους οποίους εγκρίθηκε από τους συμμετέχοντες ψήφισμα στο οποίο επανατονίζεται το καθολικό αίτημα των εργαζομένων για πλήρη αποκατάσταση της ΑΤΑ.

Η συγκέντρωση στη Λευκωσία, η οποία πραγματοποιήθηκε στο χώρο έξω από το Υπουργείο Οικονομικών κάλυψε ολόκληρο το χώρο μπροστά από το Υπουργείο όπως και μεγάλο τμήμα των γύρω δρόμων.

Με το τέλος της συγκέντρωσης της Λευκωσίας οι συμμετέχοντες με επικεφαλής τις ηγεσίες των Συνδικαλιστικών Οργανώσεων πορεύθηκαν στο Υπουργείο Εργασίας όπου οι ηγεσίες επέδωσαν το Ψήφισμα των Κινητοποιήσεων στον Υπουργό Εργασίας και Κοινωνικών ασφαλίσεων.

Δημοσιεύουμε πιο κάτω ολόκληρο το κείμενο του Ψηφίσματος.

Ψήφισμα

Οι Συνδικαλιστικές Οργανώσεις ΣΕΚ, ΠΕΟ, ΔΕΟΚ, ΠΑΣΥΔΥ, ΟΕΛΜΕΚ, ΠΟΕΔ, ΟΛΤΕΚ, ΠΟΑΣΟ, ΠΑΣΥΚΙ, ΕΣΚ, ΣΑΚ, ΣΥΠΥΚ, που κατέρχονται σήμερα 26 Ιανουαρίου 2023, σε τρίωρη στάση εργασίας, εκφράζουν τη σταθερή προσήλωση τους στην προστασία του θεσμού της Αυτόματης Τιμαριθμικής Αναπροσαρμογής (ΑΤΑ) και δηλώνουν πως, θα συνεχίσουν να αγωνίζονται μέχρι την πλήρη αποκατάσταση της στη βάση της φιλοσοφίας της, όπως ρητά αναφέρεται στη μεταβατική συμφωνία της 28ης Ιουλίου 2017.

Εκφράζουν παράλληλα την απογοήτευση τους, γιατί η εργοδοτική πλευρά καθ' όλη τη διάρκεια του κοινωνικού διαλόγου τήρησε άτεγκτη, και αδιάλλακτη στάση, προτάσσοντας διαρκώς τη θέση για κατάργηση του θεσμού, γεγονός που θα οδηγήσει σε σοβαρή απορρύθμιση τις συλλογικές συμβάσεις εργασίας, αναπόσπαστο μέρος των οποίων είναι και η ΑΤΑ.

Εκφράζουν επίσης τη λύπη τους γιατί η κυβέρνηση δεν αξιοποίησε το βήμα που έκαναν οι συνδικαλιστικές οργανώσεις στο διάλογο που έγινε υπό την αιγίδα του Υπουργού Εργασίας και να καταθέσει μεσολαβητική πρόταση με βάση το πνεύμα της μεταβατικής συμφωνίας σε συγκεκριμένο χρονοδιάγραμμα.

Οι Συνδικαλιστικές Οργανώσεις με ενότητα και αποφασιστικότητα δηλώνουν πως, θα επιδιώξουν να επεκτείνουν την κάλυψη για όλους τους εργαζόμενους, μέσα από τις συλλογικές συμβάσεις στο 80% όπως ρητά καθορίζεται και από την προτεινόμενη σχετική Οδηγία της Ευρωπαϊκής Ένωσης, κάτι που θα οδηγήσει και στην καταβολή της ΑΤΑ σε περισσότερους εργαζομένους.

Η εργοδοτική πλευρά καλείται έστω και τώρα να σεβαστεί την υπογραφή της και να προσέλθει στο διάλογο για εξεύρεση λύσης. Η βάση της απόδοσης της ΑΤΑ, θα πρέπει να προσεγγίζεται σε συνάρτηση με τη διατήρηση της αγοραστικής δύναμης των μισθών, συνδράμοντας έτσι στη διασφάλιση του βιοτικού επιπέδου των εργαζομένων και στη δημιουργία συνθηκών κοινωνικής συνοχής, στήριξης της κατανάλωσης, όπως και της πραγματικής οικονομίας.

Οι Συνδικαλιστικές Οργανώσεις επισημαίνουν ότι η τήρηση των συμφωνηθέντων συμβάλλει στην αξιοπιστία και στην αξιοπρέπεια των κοινωνικών εταίρων. Παράλληλα, το συνδικαλιστικό κίνημα σημειώνει πως, δεν μπορεί να αποδεχτεί τη θέση της κυβέρνησης που παραπέμπει τη συζήτηση της ΑΤΑ στην επόμενη κυβέρνηση, ενώ την ίδια στιγμή προσπαθεί να ολοκληρώσει θέματα που είναι ανοιχτά στο διάλογο και εξυπηρετούν τα συμφέροντα των εργοδοτών, όπως είναι για παράδειγμα το ζήτημα της στρατηγικής για την απασχόλησης εργαζομένων από τρίτες χώρες.

Καταλήγοντας οι συνδικαλιστικές οργανώσεις ζητούν και διεκδικούν, τη διασφάλιση της ποιότητας και της αξιοπρέπειας στην εργασία, τον σεβασμό στα συμφωνηθέντα και τον απαιτούμενο σεβασμό προς το σύνολο των εργαζομένων.

Από τις Συνδικαλιστικές Οργανώσεις ΣΕΚ, ΠΕΟ, ΔΕΟΚ, ΠΑΣΥΔΥ, ΟΕΛΜΕΚ, ΠΟΕΔ, ΟΛΤΕΚ, ΠΟΑΣΟ, ΠΑΣΥΚΙ, ΕΣΚ, ΣΑΚ, ΣΥΠΥΚ.

Ενισχυμένοι από την επιτυχία της στάσης εργασίας συνεχίζουμε τον αγώνα για αποκατάσταση της ΑΤΑ

Ενισχυμένο από την τεράστια επιτυχία της δυναμικής πανσυνδικαλιστικής κινητοποίησης της 26ης Ιανουαρίου το Συνδικαλιστικό Κίνημα ενωμένο και ισχυρό συνεχίζει τον αγώνα για την επαναφορά πλήρους ΑΤΑ. Μετά την επίδοση του Ψηφίσματος της Παγκυπριακής Στάσης Εργασίας στον Υπουργό Εργασίας πραγματοποιήθηκε τη Δευτέρα 30 Ιανουαρίου σύσκεψη των Συνδικαλιστικών Οργανώσεων ΣΕΚ, ΠΕΟ, ΔΕΟΚ και ΠΑΣΥΔΥ στην οποία έγινε ανασκόπηση της δυναμικής συμμετοχής των εργαζομένων στην παγκύπρια στάση εργασίας και προγραμματίστηκε η πορεία που θα ακολουθηθεί και οι κινήσεις που θα αναληφθούν από τη συνδικαλιστική πλευρά για προώθηση του αιτήματος σε ικανοποίηση.

Πάγια είναι η θέση του Συνδικαλιστικού Κινήματος για συντήρηση του θέματος της ΑΤΑ ως κορυφαίο και επείγον αίτημα για ολόκληρο το Κίνημα. Δεν βρίσκει σύμφωνο το Συνδικαλιστικό Κίνημα η διαφαινόμενη αρνητική ανταπόκριση της αποχωρούσας κυβέρνησης να το επαναφέρει σε συζήτηση και να παραπεμφθεί στη νέα Κυβέρνηση που θα προέλθει από την εκλογή νέου Προέδρου της Δημοκρατίας. Οι Συντεχνίες παραμένουν αμετακίνητα προετοιμασμένες για όλα τα ενδεχόμενα. Απόλυτα επιβεβαιωμένα τα επιχειρήματα μας και η ετοιμότητα για συζήτηση με την Κυβέρνηση και τους κοινωνικούς εταίρους ακόμη και στον περιορισμένο χρόνο μέχρι τη συμπλήρωση της θητείας της υφιστάμενης κυβέρνησης, ενώ παραμένουμε αμετακίνητοι και πλήρως έτοιμοι για συζητήσεις και με την ανάδειξη και της νέας κυβέρνησης.

Εν τω μεταξύ η Εργοδοτική Πλευρά ενώ αποδέχθηκε εφαρμογή του μειωμένου ποσοστού ΑΤΑ από την 1η Ιανουαρίου επαναφέρει ταυτόχρονα αίτημα για τερματισμό του υφιστάμενου συστήματος και εισαγωγή νέας μεθοδολογίας αναπροσαρμογής απολαβών στη βάση νέων κριτηρίων όπως η παραγωγικότητα, η αποδοτικότητα και τα ατομικά συμβόλαια απασχόλησης οι οποίες φανερώνουν τάσεις εγκατάλειψης του συστήματος συλλογικών διαπραγματεύσεων που κατοχυρώνεται και από ψηφίσματα της Διεθνούς Οργάνωσης Εργασίας και αποτελεί και την προμετωπίδα και για το Διεθνές Συνδικαλιστικό Κίνημα. ■

Επιτυχόντες εξέτασης για θέσεις στη Δημόσια Υπηρεσία μέχρι την Κλίμακα Α8

Σύμφωνα με επίσημη ανακοίνωση η Ειδική Επιτροπή, η οποία είναι υπεύθυνη για τη διεξαγωγή των Γραπτών Εξετάσεων στη Δημόσια Υπηρεσία, σύμφωνα με τις διατάξεις των περί Αξιολόγησης Υποψηφίων για Διορισμό στη Δημόσια Υπηρεσία Νόμων του 1998 έως 2021, γνωστοποιεί τον κατάλογο των επιτυχόντων κατά σειρά επιτυχίας στη Γραπτή Εξέταση, που έχει διεξαχθεί στις 3.12.2022 αναφορικά με θέσεις εισδοχής στη δημόσια υπηρεσία των οποίων η αρχική κλίμακα δεν υπερβαίνει την Κλίμακα Α8 του κυβερνητικού μισθολογίου και για τις οποίες απαιτείται ως βασικό προσόν Πανεπιστημιακό Δίπλωμα ή ισότιμο προσόν. Ο κατάλογος επιτυχόντων δημοσιεύεται μόνο με τον αριθμό υποψηφίου και τον βαθμό επιτυχίας.

Επιτυχών στη Γραπτή Εξέταση είναι όποιος έχει συγκεντρώσει συνολική γενική βαθμολογία 50% τουλάχιστον κατά μέσο όρο και στον καθένα από τα θέματα που περιλαμβάνονται στην εξέταση 40% τουλάχιστον.

Όλοι όσοι παρακάθησαν στη γραπτή εξέταση και πέτυχαν θα εφοδιαστούν με σχετικό πιστοποιητικό επιτυχίας, στο οποίο αναγράφεται η βαθμολογία, ο αριθμός ταυτότητας και άλλα στοιχεία του υποψηφίου. Οι αποτυχόντες επίσης θα εφοδιαστούν με σχετική βεβαίωση. Τα εν λόγω πιστοποιητικά δεν θα σταλούν ταχυδρομικώς αλλά θα βρίσκονται καταχωρημένα στον ιστότοπο «Εξετάσεις για Πρόσληψη στο Δημόσιο» (http://epd.moec.gov.cy) από τις **23.2.2023 και ώρα 12 το μεσημέρι**. Οι υποψήφιοι που παρακάθησαν στη γραπτή εξέταση θα μπορούν να τα εντοπίζουν μέσω της προσωπικής τους μερίδας με τους κωδικούς που τους είχαν δοθεί κατά την υποβολή της αίτησής τους για συμμετοχή στην πιο πάνω εξέταση. Για πρόσθετες πληροφορίες για τα πιστοποιητικά οι υποψήφιοι μπορούν να αποτείνονται στα τηλέφωνα 22582933, 22582934.

Επιτυχία στη Γραπτή Εξέταση παρέχει δικαίωμα υποβολής αίτησης διορισμού για αρκετές κατηγορίες θέσεων που ενδεχομένως να προκηρυχθούν κατά το 2023 οι οποίες περιλαμβάνονται στο Παράρτημα ΙΙ του σχετικού Καταλόγου Θέσεων που εγκρίθηκε από τη Βουλή των Αντιπροσώπων και δημοσιεύτηκε στην Επίσημη Εφημερίδα της Δημοκρατίας με αρ. 4140 και ημερομηνία 7.10.2022.

Η πλήρωση των θέσεων γίνεται από την Επιτροπή Δημόσιας Υπηρεσίας με βάση τις διατάξεις των αναφερόμενων στην επικεφαλίδα Νόμων. Για την πλήρωση των θέσεων που θα προκηρυχθούν, οι επιτυχόντες στη γραπτή εξέταση θα υποβληθούν σε προφορική εξέταση, σύμφωνα με τις διατάξεις του οικείου νόμου.

Περισσότερες λεπτομέρειες για τον τρόπο υποβολής των αιτήσεων θα περιλαμβάνονται στην προκήρυξη της κάθε θέσης.

Για πρόσθετες πληροφορίες που αφορούν το νομοθετικό πλαίσιο των προσλήψεων στη δημόσια υπηρεσία, τις θέσεις για τις οποίες διεξάγεται η γραπτή εξέταση, τα προσόντα που απαιτούνται κτλ., οι ενδιαφερόμενοι μπορούν να αποτείνονται στα τηλέφωνα 22602555, 22602568, 22602569. ■

ΟΙΚΟΓΕΝΕΙΑ –ΕΡΓΑΣΙΑ - ΚΟΙΝΩΝΙΚΗ ΖΩΗ

Σεισμός στην Τουρκία: Η ιστορία πίσω από τη φωτογραφία του πατέρα που κρατά το χέρι της νεκρής κόρης του

Φωτογράφος επί 40 χρόνια, εκ των οποίων τα 15 στο Γαλλικό Πρακτορείο, ο Αντέμ Αλτάν δούλευε ως φωτορεπόρτερ και κάποια στιγμή στάθηκε μπροστά από ένα κτίριο που κατέρρευσε στην πόλη Καχραμανμάρας, επίκεντρο του σεισμού που σκότωσε περισσότερους από 16.000 ανθρώπους μόνο στην Τουρκία. Ο Αλτάν είδε έναν άνδρα να κάθεται στα ερείπια.

Καμία ομάδα διάσωσης δεν είχε φτάσει ακόμη στο σημείο την Τρίτη, την επομένη της καταστροφής, καθώς οι κάτοικοι προσπαθούσαν να καθαρίσουν μόνοι τους τα ερείπια για να βρουν και να σώσουν τα αγαπημένα τους πρόσωπα. Ο άντρας, φορώντας ένα πορτοκαλί σακάκι, στεκόταν ακίνητος ανάμεσα στα χαλάσματα, χωρίς να τον νοιάζει η βροχή και το κρύο.

Τότε, ο Αντέμ Αλτάν συνειδητοποίησε ότι

Η φωτογραφία, με τον πατέρα που κρατούσε το χέρι της νεκρής κόρης του, κάτω από τα χαλάσματα στην Τουρκία, έχει τη δική της ιστορία.

ο άνδρας, 60 μέτρα μακριά από αυτόν, κρατούσε ένα χέρι. Άρχισε να «φωτογραφίζει» τη σκηνή: ο πατέρας να κρατά το χέρι του νεκρού παιδιού του χωρίς να το αφήνει, μέσα στα ερείπια και την καταστροφή.

Καθώς ο Αλτάν τραβούσε φωτογραφίες, ο άνδρας τον παρακολουθούσε με προσοχή. «Τράβα φωτογραφίες του παιδιού μου», ψιθύρισε προς την κατεύθυνση του Αντέμ, με τη φωνή του να ραγίζει και να τρέμει. Άφησε το χέρι της που δεν ήθελε να αφήσει ούτε στιγμή για να δείξει στον φωτογράφο το σημείο όπου κειτόταν η 15χρονη κόρη του. Και ξανάπιασε το χέρι της.

«Ήμουν τόσο συγκινημένος εκείνη την ώρα. Δάκρυσα. Έλεγα συνέχεια στον εαυτό μου, "Θεέ μου, αυτός είναι αφόρητος πόνος"», λέει ο φωτογράφος. Τότε, ο ίδιος ρώτησε το όνομά του, καθώς και το όνομα του παιδιού του. «Η κόρη μου, Ερμάκ», απάντησε ο πατέρας, ο Μεσούτ Χαντσέρ.

«Μιλούσε με δυσκολία, χαμηλόφωνα. Ήταν δύσκολο να του κάνω περισσότερες ερωτήσεις καθώς οι κάτοικοι γύρω του ζητούσαν από τον κόσμο να κάνει ησυχία ώστε να μπορέσουν να ακούσουν τις φωνές πιθανών επιζώντων παγιδευμένων κάτω από τα ερείπια», αφηγείται ο φωτογράφος.

Εκείνη τη στιγμή σκέφτηκε αμέσως ότι η εικόνα συνοψίζει τον πόνο των θυμάτων του σεισμού. Χωρίς να φανταζόταν τον αντίκτυπο που θα είχε. Η φωτογραφία δημοσιεύτηκε σε πολλά μέσα ενημέρωσης σε όλο τον κόσμο, έγινε viral σε μέσα κοινωνικής δικτύωσης, κοινοποιήθηκε εκατοντάδες χιλιάδες φορές από χρήστες του διαδικτύου.

Ο Αλτάν έχει λάβει χιλιάδες μηνύματα από όλο τον κόσμο που εκφράζουν την αλληλεγγύη και τη συγκίνησή τους μπροστά στη θλίψη αυτού του ορφανού πατέρα. «Νομίζω ότι είναι μια φωτογραφία που θα μείνει χαραγμένη στη μνήμη. Πολλοί μου είπαν ότι δεν θα ξεχάσουν ποτέ αυτή την εικόνα», εκμυστηρεύεται. Ούτε κι εκείνος.

Πηγή: AFP, ΑΠΕ-ΜΠΕ

Παγκόσμια Ημέρα Σκέψης

Μία προσκοπική επέτειος που γιορτάζεται σήμερα 22 Φεβρουαρίου σε ανάμνηση της γέννησης του ιδρυτή του Προσκοπισμού Λόρδου Μπέϊντεν – Πάουελ (22/2/1857).

Την ημέρα αυτή οι Πρόσκοποι και οι Οδηγοί συλλογίζονται για τις αξίες των οργανώσεών τους, αποστέλλουν τις ευχές σε όλους όσοι ανήκουν στη μεγάλη αυτή παγκόσμια οικογένεια και πραγματοποιούν εράνους για να βοηθήσουν προσκόπους και οδηγούς σε φτωχές χώρες.

Σε έναν κόσμο που αντιμετωπίζει προκλήσεις όπως οι συγκρούσεις, η φτώχεια, η αλλαγή του κλίματος και η ανισότητα των φύλων, ο Προσκοπισμός συνεχίζει να αποτελεί ένα εποικοδομητικό αντίβαρο, ενδυναμώνοντας τους νέους να συμβάλλουν ενεργά στην εξεύρεση λύσεων σε αυτές τις παγκόσμιες προκλήσεις, δρώντας τοπικά.

Στις 22 Φεβρουαρίου γιορτάζει η μοναδική κίνηση για νέους που παραμένει αειθαλής και ελκυστική όχι μόνο γιατί αφουγκράζεται τις ανάγκες των νέων, αλλά γιατί έχει καταφέρει να μην αποτελεί για τα μέλη της απλά καθήκον ή αντικείμενο περιστασιακής ενασχόλησης και έχει γίνει ΤΡΟΠΟΣ ΖΩΗΣ, μιας ΖΩΗΣ ΣΥΝΑΡΠΑΣΤΙΚΗΣ

Οι πρόσκοποι όλου του κόσμου έρχονται πιο κοντά με την Ημέρα Σκέψεως, μια γιορτή αφιερωμένη στο όραμα ενός καλύτερου κόσμου, στην ειρήνη, την φιλία, στην κοινή

προσπάθεια όλων των μικρών και μεγάλων όλης της γης, να χτίσουν έναν κόσμο αδελφωμένο.

Είναι ένας συμβολικός εορτασμός. ■

Η μούττη της Σαρακοστής Καθαρά Δευτέρα στην Κύπρο και τα παιχνίδια που παίζονται!

Η Σαρακοστή για την Ορθόδοξη εκκλησία ξεκινά με την Καθαρά Δευτέρα, ενώ ταυτόχρονα σημάνει το τέλος των Απόκρεων.

Η Καθαρά Δευτέρα ονομάστηκε έτσι γιατί οι Χριστιανοί «καθαρίζονταν» πνευματικά και σωματικά. Είναι μέρα νηστείας αλλά είναι και μέρα αργίας για τους Χριστιανούς.

Η νηστεία της σαρακοστής, διαρκεί για 40 μέρες, όσες ήταν και οι μέρες νηστείας του Χριστού στην έρημο. Η Καθαρά Δευτέρα γιορτάζεται 48 ημέρες πριν την Κυριακή της Ανάστασης του Χριστού μας, το Πάσχα.

Η Καθαρά Δευτέρα για τους περισσότερους, σημαίνει εξόρμηση στα χωράφια, σημαίνει παιγνίδια, αλλά και μυρωδάτα κουλούρια.

Όλοι προγραμματίζουμε να κόψουμε την "μούττη της σαρακοστής", ενώ τα φαγητά της ημέρας, έχουν μεγάλη διαφορά σε σχέση με το καθημερινό διατροφολόγιο μας. Οι λαγάνες, δηλαδή άζυμο ψωμί που παρασκευάζεται μόνο εκείνη τη μέρα, ο ταραμάς, τα όσπρια χωρίς λάδι και τα κουλούρια έχουν την τιμητική τους, καθώς και όλα τα ζαρζαβατικά.Το κρασί φυσικά έχει την τιμητική του αφού ρέει άφθονο σε όλα τα τραπέζια.

Η Καθαρά Δευτέρα γιορτάζεται έντονα σε όλη την Κύπρο με διάφορα έθιμα. Υπάρχουν πάρα πολλά παραδοσιακά παιγνίδια που σχετίζονται με την «Σήκωση» και την Καθαρά Δευτέρα και εξακολουθούν να παίζονται σε διάφορες περιοχές της Κύπρου.

Μερικά από αυτά είναι και τα πιο κάτω.

Το πέταγμα του χαρταετού: Ο χαρταετός κατασκευάζεται τις πλείστες φορές από βέργες καλαμιού, επειδή το υλικό αυτό είναι ελαφρύ και βοηθά την εύκολη ανύψωση του χαρταετού μας. Για να μπορέσει ο χαρταετός να ανυψωθεί πρέπει απαραίτητα ο άνεμος να είναι ευνοϊκός. Την Καθαρά Δευτέρα, ο ουρανός είναι γεμάτος από χαρταετούς, δίνοντας στους ιδιοκτήτες τους τη χαρά και την ικανοποίηση για το πόσο ψηλά μπορούν να φτάσουν. Το πέταγμα του χαρταετού είναι ένα παραδοσιακό παιγνίδι που συνεχίζεται μέχρι και σήμερα και το χαίρονται μικροί και μεγάλοι.

Η δακκανούρα: Είναι γνωστή και ως «αυκωτήρα» επειδή στο παιγνίδι χρησιμοποιείται ένα ψημένο αυγό, συνήθως δεν είναι καθαρισμένο. Το παιγνίδι αυτό παιζόταν σε πολλές περιοχές της Κύπρου ιδιαίτερα στην Πάφο, στην Αραδίππου και στο Ριζοκάρπασο. Κερδισμένος έβγαινε εκείνος που κατάφερνε να πιάσει το αυγό με το στόμα του, χωρίς να το αγγίξει.

Η γιαουρτοφαγία: Παίζεται με δύο παίκτες, οι οποίοι προσπαθούν να ταΐσουν ο ένας τον άλλο γιαούρτι, με δεμένα τα μάτια. Στο παιγνίδι δεν υπάρχει χαμένος ή κερδισμένος αφού και οι δύο παίκτες συνήθως πασαλείφονται με υπολείμματα γιαουρτιού σε όλο το πρόσωπό τους.

Το ζιννάπιν: Παίζεται με το διχαλωτό κοκαλάκι του κοτόπουλου. Πριν ξεκινήσει το παιγνίδι οι δύο παίκτες στοιχηματίζουν διάφορα. Μετά κρατώντας ο καθένας από ένα άκρο του «ζινναπιού», το τραβούν και το κόβουν. Εκείνος που θα πάρει το μεγαλύτερο κομμάτι κερδίζει. Αν ο ένας δώσει στον άλλο κάποιο αντικείμενο και ο δεύτερος ξεχάσει να πει «αθθυμούμαι» τότε ο πρώτος του λέει «γειά σου» και τον κερδίζει. Το παιγνίδι αυτό μπορεί να κρατήσει ώρες, μέρες ή και χρόνια.

Καμήλα: Αυτοί που παίζουν το παιχνίδι αυτό, σχηματίζουν μια μακριά σειρά ο ένας πίσω από τον άλλο. Δύο άλλοι παίχτες στέκονται απέναντι με τα χέρια ενωμένα και σηκωμένα ψηλά, ώστε να σχηματίζουν καμάρα. Αυτοί οι δυο παίρνουν από ένα χαρακτηριστικό χρώμα ή όνομα δέντρου. Όταν οι άλλοι περνούν κάτω από την καμάρα, οι δυο παίκτες κρατούν τον τελευταίο και τον ρωτούν τι χρώμα ή τι δέντρο προτιμά. Ανάλογα με την απάντηση στέκεται πίσω από τη ράχη του αντίστοιχου παίκτη. Το παιγνίδι συνεχίζεται μέχρι να ερωτηθεί και ο τελευταίος διαγωνιζόμενος. Με αυτό τον τρόπο σχηματίζονται δυο ομάδες οπότε το παιγνίδι μετατρέπεται σε διελκυστίνδα με τις δύο ομάδες να τραβιούνται με δύναμη, μέχρι να παρασυρθεί η μια ομάδα από την άλλη. Η νικήτρια ομάδα είναι εκείνη που θα μπορέσει να παρασύρει την άλλη προς το μέρος της.

Συκιά: Αυτοί που παίζουν το παιγνίδι αυτό καρφώνουν στη γη ένα ξύλο ή ένα σίδερο που υποτίθεται είναι μια συκιά με τους καρπούς της. Σε αυτό το ξύλο δένεται ένα μακρύ σχοινί που το κρατά ένας από τους διαγωνιζόμενους που ονομάζεται «συκάρης». Ο «συκάρης» αντιπροσωπεύει το φύλακα της συκιάς, που διαλαλεί τα σύκα της φωνάζοντας «σύκα, εδώ τα καλά σύκα». Γύρω από τον «συκάρη» λοιπόν, στέκονται

οι υπόλοιποι διαγωνιζόμενοι που προσπαθούν να τον χτυπήσουν χωρίς αυτός να τους αγγίξει. Τα χτυπήματα που δίνουν στον «συκάρη», αντιπροσωπεύουν τα σύκα που του κλέβουν. Αν στη διάρκεια του παιγνιδιού καταφέρουν να του πάρουν και το σχοινί, τότε ο «συκάρης» τρώει ξύλο μέχρι να κατορθώσει να ξαναπάρει πίσω το σχοινί του. Σε μια τέτοια περίπτωση, οι άλλοι τραβούν πίσω, γιατί όταν ο «συκάρης» είναι ο κάτοχος του σχοινιού και αγγίξει με το χέρι του κάποιον, τον υποχρεώνει να αναλάβει αυτός την φρούρηση της.

Η καττόμουγια: Αυτοί που λαμβάνουν μέρος στο παιγνίδι αυτό, δένουν με ένα μαντίλι / ρούχο τα μάτια του παίκτη που ο κλήρος τον βγάζει πρώτο, για να παίξει τον ρόλο της «καττόμουγιας». Τον γυρίσουν μπροστά, πίσω, δεξιά και αριστερά, ώστε να χάσει τον προσανατολισμό του και τον αφήνουν στην μέση του χώρου όπου διεξάγετε το παιγνίδι και αρχίζουν να τον κτυπούν με τα χέρια ή το μαντίλι / ρούχο που κρατούν. Η «καττόμουγια» προσπαθεί στα τυφλά (αφού τα μάτια είναι δεμένα), να αρπάξει έναν από αυτούς που την κτυπούν. Στην περίπτωση που καταφέρει να αρπάξει κάποιον, της λύνουν τα μάτια και δίνουν την θέση της στον ηττημένο για να αρχίσει το παιγνίδι πάλι από την αρχή.

Καλή Σαρακοστή σε όλους !!!

Κυκλοφορεί βελτιωμένο το βιβλίο συναδέλφου για θέματα ανταγωνισμού στην Κύπρο και την ΕΕ

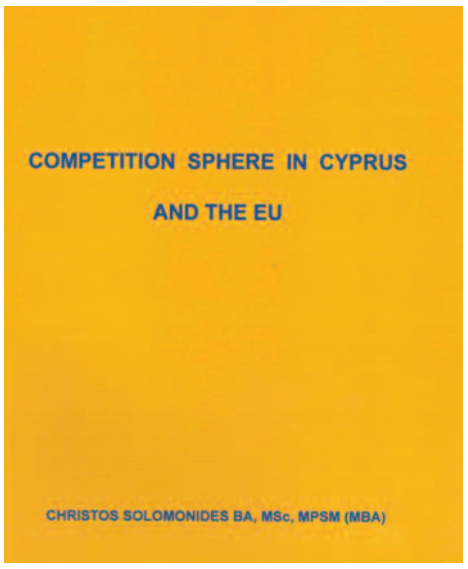

Ενδιαφέρον όχι μόνο από την Κύπρο αλλά ακόμη και από το Αμερικανικό Κογκρέσο έχει εκδηλωθεί για τη δεύτερη επικαιροποιημένη έκδοση του βιβλίου του συναδέλφου Χρίστου Σολομωνίδη «Competition Sphere in Cyprus and the EU» (Η σφαίρα του Ανταγωνισμού στην Κύπρο και την ΕΕ).

Το έργο του συναδέλφου είχε κυκλοφορήσει σε πρώτη έκδοση πριν 25 χρόνια σε μια περίοδο έντονης εμπλοκής του συναδέλφου σε Κυπριακά θέματα όταν υπηρετούσε στο Υπουργείο Ενέργειας, Εμπορίου και Βιομηχανίας ως Ανώτερος Οικονομολόγος και μετά από πρόσθετη κατάρτιση στα νομικά, οικονομικά και άλλα συναφή θέματα ανάλαβε ως Υπεύθυνος θεμάτων ανταγωνισμού, εξαιρέσεων, καταναλωτικά και άλλα συναφή.

Υπηρέτησε επίσης για σύντομο χρονικό διάστημα και στο Τμήμα Στατιστικής και Ερευνών και κατά την περίοδο 1985 – 1987 ως καθηγητής στο Πανεπιστήμιο Φίλιπς, το Πολυτεχνείο Φρέντερικ και σε μεγάλα ιδιωτικά συγκροτήματα. Επί του παρόντος συνεχίζει ως σύμβουλος Οργανισμών.

Στην ΠΑΣΥΔΥ συνεχίζει μετά την αφυπηρέτηση του από το δημόσιο ως μέλος του Κλάδου Συνταξιούχων με ενεργό ενδιαφέρον για τη συντεχνία και τα δρώμενα της.

Η επικαιροποιημένη έκδοση του βιβλίου του καταπιάνεται με τη συλλογή όλων των νομοθεσιών της Κύπρου και της ΕΕ σε θέματα Ανταγωνισμού(Anti-trust) και Προστασίας Καταναλωτών, δύο βασικότατα θέματα μιας ελεύθερης οικονομίας τα οποία ως «συγκοινωνούντα δοχεία» αλληλοεπηρεάζονται μεταξύ τους με θετικό τρόπο. Παρόλο που η εναρμόνιση της Κυπριακής έννομης τάξης με το Κοινοτικό κεκτημένο σε θέματα Ανταγωνισμού και Καταναλωτών είχε ολοκληρωθεί από τον συγγραφέα του εν λόγω βιβλίου αρκετά πριν την ένταξη της Κύπρου στην ΕΕ το 2004, εντούτοις χρειάζονται πολλά ακόμη να γίνουν σε θέματα εφαρμογής νομοθεσιών λόγω των μονοπωλιακών και ολιγοπωλιακών συνθηκών ανταγωνισμού στη χώρα καθώς και του Αθέμιτου Ανταγωνισμού πού επικρατεί μεταξύ επιχειρήσεων, ο οποίος αποβαίνει εις βάρος του δημοσίου συμφέροντος. Πρόσθετα, η τυχόν καταχρηστική εκμετάλλευση της δεσπόζουσας θέσης επιχειρήσεων δημιουργεί αθέμιτες συνθήκες ανταγωνισμού στην αγορά η οποία αποβαίνει εις βάρος του καταναλωτή π.χ. ΑΗΚ, τράπεζες, εταιρείες πετρελαιοειδών κ.α.

Επιπρόσθετα, η σύνθεση των μελών περιλαμβανομένου και του Προέδρου, της Επιτροπής Προστασίας του Ανταγωνισμού, ως ανεξάρτητο διοικητικό όργανο οιονεί δικαστήριο, βρέθηκε πολλές φορές για χρόνια, από το 1990 να είναι παράνομη, με συνεπακόλουθο την αναβολή και επανεξέταση υποθέσεων από την Επιτροπή, που μαζί με την εισαγωγή νέων υποθέσεων ενώπιον της, να δημιουργείται δυσβάσταχτο βάρος εργασίας και καθυστέρηση στην απονομή δικαιοσύνης.

Το βιβλίο του συναδέλφου Χρίστου Σολομωνίδη καταπιάνεται επίσης με την έννοια και φιλοσοφία του Ανταγωνισμού, με το Υπουργείο Ενέργειας, Εμπορίου και Βιομηχανίας και την αρμόδια Υπηρεσία Προστασίας Καταναλωτή, τις ιδιωτικοποιήσεις ή αποκρατικοποιήσεις, τον λειτουργικό Ανταγωνισμό, τις Εξαιρέσεις κατά Κατηγορίες από τις απαγορευτικές πρόνοιες του Νόμου του Ανταγωνισμού, τον Νόμο για τις Συγκεντρώσεις Μεταξύ των Επιχειρήσεων, ο οποίος θεωρείται ως «η πρόληψη είναι καλύτερη από την θεραπεία» σε σχέση με τον νόμο του Ανταγωνισμού, τα πλεονεκτήματα του Ανταγωνισμού στην οικονομία, καθώς και τα προβλήματα που αντιμετωπίζουν οι καταναλωτές και χώρες στην εφαρμογή των πολιτικών του Ανταγωνισμού και των Καταναλωτών λόγω του ηλεκτρονικού εμπορίου/αγορών και των επιχειρήσεων που διαθέτουν ηλεκτρονικά προς πώληση κάθε είδους προϊόντα και υπηρεσίες. Τέτοιες πολιτικές και θεσμοί χρήζουν άμεσης διαμόρφωσης τόσο από τα κράτη-μέλη της ΕΕ όσο και από τις τρίτες χώρες. Ο συγγραφέας του εν λόγω βιβλίου είναι διαθέσιμος να παράσχει βοήθεια επί του θέματος σε οποιαδήποτε χώρα το ζητήσει.

Αναφέρουμε για ενδιαφερόμενους ότι το βιβλίο διατίθεται απευθείας από την γραμματεία του συγγραφέα (Τηλ. 99497628, 22427629) στην τιμή των 30 ευρώ, και η παράδοσή του πραγματοποιείται από τον ίδιο. Το βιβλίο διατίθεται επίσης προς πώληση από τους τοπικούς Δικηγορικούς Συλλόγους Λευκωσίας, Λεμεσού, Λάρνακας/Αμμοχώστου και Πάφου, καθώς και από τα βιβλιοπωλεία Galaxy και Σολώνειον στη Λευκωσία. Περισσότερες πληροφορίες αναφορικά με το βιβλίο παρακαλώ βλέπετε το Facebook Page του Solomon Consultancy Office.■

Ετήσια Τακτική Γενική Συνέλευση Κλάδου Υπαλλήλων Τμήματος Επιθεώρησης Εργασίας

Προσκαλείστε στην Ετήσια Γενική Συνέλευση του Κλάδου μας η οποία θα πραγματοποιηθεί την **Παρασκευή, 3 Μαρτίου 2023, ώρα 3:15 μ.μ.στην αίθουσα του Πολιτιστικού Κέντρου στον 2ο όροφο, οίκημα ΠΑ.ΣΥ.Δ.Υ.** στην Λεωφ. Δημοσθένη Σεβέρη αρ. 3, 1066 Λευκωσία.

1. Ημερήσια Διάταξη:

α. Απολογισμός του Διοικητικού Συμβουλίου (Δ.Σ.) στα πεπραγμένα της περιόδου Μαρτίου 2022 – Φεβρουαρίου 2023.

β. Οικονομική Έκθεση / Ταμεία του Κλάδουαπό τον Ταμεία του Δ.Σ.

γ. Παρουσίαση της νέας νομοθεσίας για την Μεταρρύθμιση της Δημόσιας Υπηρεσίαςαπό τον Πρόεδρο του Δ.Σ.

δ. Ψήφισμα του Κλάδου για το 60ο Συνέδριο της ΠΑ.ΣΥ.Δ.Υ, το οποίο προγραμματίζεται για τον προσεχή Απρίλιο / Μάιο.

ε. Οποιονδήποτε άλλο θέμα που κατά την άποψη του Δ.Σ. ή οποιουδήποτε μέλους του Κλάδου πρέπει να συζητηθεί και που υποβάλλεται στο Διοικητικό Συμβούλιο δύο (2) τουλάχιστον μέρες πριν την Ετήσια Γενική Συνέλευση.

2. Οποιοσδήποτε αριθμός των παρόντων Μελών σε δεκαπέντε (15) λεπτά από την ώρα που ορίζεται η σύγκληση της Γενικής Συνέλευσης, αποτελεί απαρτία.

Η παρουσία όλων των Μελών είναι απαραίτητη.

Συναδελφικά,

Γιάννος Κουδουνάρης, Πρόεδρος Δ.Σ. *Μαρία Σιάμαρου, Γραμματέας Δ.Σ.*

Ετήσια Τακτική Γενική Συνέλευση ΚΕΜΕ - Κλάδος Επιθεωρητών Μέσης Εκπαίδευσης

Αναφορικά με το πιο πάνω θέμα, με βάση το καταστατικό της ΠΑ.ΣΥ.Δ.Υ. το Διοικητικό Συμβούλιο του ΚΕΜΕ - ΠΑ.ΣΥ.Δ.Υ., οφείλει να συγκαλεί Γενική Συνέλευση μία φορά τον χρόνο κατά τους μήνες Φεβρουάριο-Μάρτιο, για λογοδοσία πάνω στα πεπραγμένα του χρόνου που έληξε και συζήτηση και λήψη αποφάσεων σε θέματα που απασχολούν τον Κλάδο.

Η επόμενη τακτική Γενική Συνέλευση προγραμματίζεται από το Δ.Σ. του ΚΕΜΕ, για την **Πέμπτη, 23 Μαρτίου 2023, η ώρα 1:00 μ.μ., στην Αίθουσα Συνεδριάσεων του ΥΠΑΝ (ισόγειο)**.

Επιπρόσθετα, σε συνέχεια της σχετικής ενημέρωσής σας, στη συνάντηση που είχαμε τις 18/1/2023, για το θέμα της Εργασιακής Παρενόχλησης, το Δ.Σ. του ΚΕΜΕ έχει πρόθεση, σε συνεννόηση με το Υπουργείο Εργασίας και Κοινωνικών Ασφαλίσεων, να οργανώσει σχετική ενημέρωση των μελών του. Η παρουσίαση μαζί με σχετική συζήτηση αναμένουμε να διαρκέσει περίπου 45 λεπτά. Η συνολική διάρκεια της Γενικής Συνέλευσης και της παρουσίασης δεν αναμένεται να ξεπεράσει τις δύο ώρες.

Σας υποβάλλουμε αίτημα για παραχώρηση άδειας στους ΠΛΕ, ΕΜΕ, Μελών του ΚΕΜΕ, προκειμένου να παραστούν στη Γενική Συνέλευση και ενημέρωση για την Εργασιακή Παρενόχληση.

Είμαστε στη διάθεσή σας για τυχόν διευκρινήσεις.

Χρυστάλλα Κουκουμά Χρυσούλα Χατζηχρίστου

Πρόεδρος Δ.Σ. ΚΕΜΕ Γραμματέας Δ.Σ. ΚΕΜΕ

Ετήσια Τακτική Γενική Συνέλευση Κλάδου Τελωνειακών Υπαλλήλων

Το Διοικητικό Συμβούλιο του Κλάδου Υπαλλήλων του Τμήματος Τελωνείων καλεί όλα τα μέλη του στην Ετήσια Γενική Συνέλευση του Κλάδου, την **Πέμπτη 2 Μαρτίου 2023 και ώρα 16:30, στο κτήριο της ΠΑ.ΣΥ.Δ.Υ. στη Λάρνακα.**

Ημερησία Διάταξη

1. Λογοδοσία του Προέδρου του Διοικητικού Συμβουλίου πάνω στα πεπραγμένα του χρόνου που έληξε.

2. Ταμειακή Έκθεση.

3. Συζήτηση πάνω στη λογοδοσία του Προέδρου και λήψη αποφάσεων πάνω σε κάθε θέμα της ημερήσιας διάταξης.

4. Οποιοδήποτε άλλο θέμα που κατά την άποψη του Διοικητικού Συμβουλίου, των διαφόρων σωμάτων της ΠΑ.ΣΥ.Δ.Υ., ή οποιουδήποτε μέλους του Κλάδου πρέπει να συζητηθεί και που υποβάλλεται γραπτώς στο Διοικητικό Συμβούλιο, δύο (2) τουλάχιστον μέρες πριν την καθορισθείσα ημερομηνία της Ετήσιας Γενικής Συνέλευσης.

Η παρουσία όλων των μελών του Κλάδου κρίνεται απαραίτητη.

Οποιοσδήποτε αριθμός μελών παρευρίσκεται μετά από την παρέλευση 15 λεπτών, θα αποτελεί απαρτία.

Εκ του Διοικητικού Συμβουλίου

Ετήσια Τακτική Γενική Συνέλευση Επαρχιακού Τμήματος ΠΑ.ΣΥ.Δ.Υ. Λευκωσίας

Καλούνται όλα τα μέλη του Επαρχιακού Τμήματος ΠΑ.ΣΥ.Δ.Υ. Λευκωσίας στην Ετήσια Τακτική Γενική Συνέλευση που θα πραγματοποιηθεί την **Πέμπτη 23 Φεβρουαρίου, 2023 και ώρα 3:15 μ.μ. στο Γραφείο του Επαρχιακού Λευκωσίας στο ισόγειο των γραφείων της ΠΑΣΥΔΥ**.

ΗΜΕΡΗΣΙΑ ΔΙΑΤΑΞΗ:

1. Λογοδοσία του Προέδρου του Διοικητικού Συμβουλίου για τα πεπραγμένα του έτους 2022.

2. Ταμειακή Έκθεση από Ταμία.

3. Συζήτηση πάνω στη Λογοδοσία του Προέδρου και Ταμειακής Έκθεσης από τον Ταμία.

4. Οποιονδήποτε άλλο θέμα υποβληθεί στην Γραμματέα του Επαρχιακού Τμήματος τουλάχιστον δύο μέρες πριν τη Γενική Συνέλευση.

Παρακαλώ σημειώστε ότι οποιοσδήποτε αριθμός των παρόντων μελών, σε δεκαπέντε (15) λεπτά από την ώρα αποτελεί απαρτία.

Γιώργος Φλουρέντζος, Πρόεδρος *Κ. Κωνσταντίνου, Μέλος*

Αξιομνημόνευτες επίσημες διακηρύξεις από το ιστορικό αρχείο της ΠΑΣΥΔΥ
Πρόεδρος Δημοκρατίας Τάσος Παπαδόπουλος: Περηφανεύομαι για τη Δημόσια Υπηρεσία μας

Είναι μέρες μετεκλογικής περιόδου και επανέρχονται στη μνήμη μας δηλώσεις και εκτιμήσεις νέων Προέδρων της Δημοκρατίας μετά την εκλογή τους και την ανάληψη των καθηκόντων τους. Καθολική ήταν η όλη θετική εκτίμηση των πρώην Προέδρων για τη συμβολή των δημοσίων υπαλλήλων στην επιτυχημένη διεξαγωγή της εκλογικής διαδικασίας αλλά και γενικότερα για το ρόλο της δημόσιας υπηρεσίας και τη συμβολή της για την επιτυχία του κυβερνητικού έργου.

Αναδημοσιεύουμε από το αρχείο μας δηλώσεις του τότε εκλεγέντα Προέδρου της Δημοκρατίας αείμνηστου Τάσσου Παπαδόπουλου στην ετήσια συνεστίαση του Κλάδου Συνταξιούχων, η οποία πραγματοποιήθηκε στο ξενοδοχείο Χιλτον ΠΑΡΚ στις 13 Ιανουαρίου 2004 και στην οποία είε αποδεχθεί πρόσκληση να παραστεί.

Σε χαιρετισμό του στη συνεστίαση εξέφρασε βαθειά εκτίμηση για το έργο της δημόσιας υπηρεσίας και αναφέρθηκε στις αλησμόνητες εμπειρίες του από τη συνεργασία του στα διάφορα Υπουργεία που υπηρέτησε

μέλη του προσωπικού των οποίων ήσαν ήδη συνταξιούχοι στη συνεστίαση εκείνης της εκδήλωσης.

Ο αείμνηστος Πρόεδρος της Δημοκρατίας εξέφρασε ιδιαίτερη εκτίμηση για τη συμβολή των δημοσίων υπαλλήλων οι οποίου εργάστηκαν στα σχετικά Υπουργεία και τις υπηρεσίες τους και πρόσθεσε πως η κοινωνία και ιδιαίτερα οι νέες γενιές οφείλουν ευγνωμοσύνη στους συνταξιούχους που έκτισαν το κράτος μας και απολαμβάνουμε σήμερα τη σχετική μας ευημερία.

Υπερηφανεύομαι, τόνισε για τη δημόσια υπηρεσία της Κύπρου που συγκρίνεται ευνοϊκά με τις άλλες χώρες και πρόσθεσε πως οι ρυθμοί της ραγδαίας ανάπτυξης της εποχής απαιτούν κάποιες αναμορφώσεις και εξέφρασε την πεποίθηση ότι με τη στενή συνεργασία και την κατανόηση της ΠΑΣΥΔΥ θα επιτευχθούν συναινετικές λύσεις.

Ο Πρόεδρος Παπαδόπουλος εξέφρασε τέλος έπαινο για τον υπεύθυνο τρόπο με τον οποίο η ΠΑΣΥΔΥ χειρίζεται τα θέματα των δημοσίων υπαλλήλων και προάγει και θωρακίζει την αξιοπρεπή τους θέση στο κοινωνικό σύνολο.

Αξιομνημόνευτες είναι και οι προτροπές του τότε νεοεκλεγέντα Προέδρου της Δημοκρατίας Τάσσου Παπαδόπουλου στο Υπουργικό του Συμβούλιο μετά το διορισμό του. Αφού κάλεσε τους Υπουργούς του να έχουν λόγο, θέση κι' άποψη πάνω σε όλα τα θέματα με τα οποία θα ασχολείται το Υπουργικό Συμβούλιο τόνισε ότι δεν δέχεται το διαχωρισμό της Κυβέρνησης κατά τμήματα ή απομονωμένα και κάλεσε κάθε μέλος του Υπουργικού Συμβουλίου να είναι μέλος συλλογικό και να έχει λόγο για το συνολικό έργο της κυβέρνησης αναφέροντας ιδιαίτερα ότι ο κάθε Υπουργός όταν θα καταρτίζει το δικό του πρόγραμμα για το δικό του Υπουργείο πρέπει να το καταρτίζει σε συνεννόηση και αφού ενημερωθεί από το προσωπικό του Υπουργείου του οποίου προΐσταται. Σε κάθε Υπουργείο, είπε, οι δημόσιοι υπάλληλοι, το προσωπικό του Υπουργείου, οι Γενικοί Διευθυντές και οι τμηματάρχες αυτόματα πρέπει να γίνονται οι πιο στενοί συνεργάτες των Υπουργών. Ο Υπουργός καθορίζει την πολιτική και εποπτεύει στην εφαρμογή των προγραμμάτων αλλά όλοι αναγνωρίζουμε ότι δεν μπορούμε να έχουμε αποτέλεσμα αν δεν στηριχθούμε στη Δημόσια Υπηρεσία. ■

Εκδηλώσεις για το κόψιμο της βασιλόπιτας
Δημοσιεύουμε στιγμιότυπα από εκδηλώσεις του Τμήματος Λεμεσού, του Κλάδου Συνταξιούχων και του Κλάδου τεχνικού και επιστημονικού προσωπικού του Υπουργείου Άμυνας

Πραγματοποιήθηκε με μεγάλη επιτυχία στις 26/1/2023 η καθιερωμένη εκδήλωση κοπής της βασιλόπιτας από το Επαρχιακό Τμήμα ΠΑΣΥΔΥ Λεμεσού.

Όλα τα μέλη της Οργάνωσης μας τα οποία παρεβρέθηκαν στην εορταστική αυτή εκδήλωση του Επαρχιακού Τμήματος, είχαν την ευκαιρία να περάσουν ένα ευχάριστο απόγευμα. Το καλλιτεχνικό πρόγραμμα της εκδήλωσης επιμελήθηκε με επιτυχία ο Χορευτικός Όμιλος ΠΑΣΥΔΥ Λεμεσού.

Κόψιμο της βασιλόπιτας του κλάδου τεχνικού και επιστημονικού προσωπικού του Υπουργείου Άμυνας και απονομή πλακετών στους αφυπηρετησαντες. Στην εκδήλωση, την οποία παρέστη και ο Γ.Γ. της Οργάνωσης μας, παρέστη και ο Υπουργός Άμυνας κ. Χαράλαμπος Πετρίδης.

Ο Γενικός Γραμματέας συν. Στράτης Ματθαίου κόβει τη βασιλόπιττα στην εκδήλωση που οργανώθηκε στις 17 Ιανουαρίου σε αίθουσα του κτηρίου της Οργάνωσης μας στη Λευκωσία.

Ετήσια Τακτική Γενική Συνέλευση Κλάδου Υπαλλήλων Στατιστικής Υπηρεσίας

Το Κλαδικό Συμβούλιο της Στατιστικής Υπηρεσίας, σύμφωνα με το Άρθρο 15, Παράγραφος 15 του Καταστατικού της Οργάνωσής μας, σας καλεί να παρευρεθείτε στην Ετήσια Γενική Συνέλευση του Κλάδου μας που θα γίνει την **Τετάρτη, 22α Μαρτίου 2023 και ώρα 2:00 μ.μ. στην αίθουσα πολλαπλής χρήσης στο ισόγειο του Υπουργείου Οικονομικών.**

Θέματα ημερήσιας διάταξης

- Χαιρετισμός της Συνέλευσης από τον Διευθυντή της Στατιστικής Υπηρεσίας, κ. Σταύρο Καραγιώργη
- Λογοδοσία της Προέδρου του Κλαδικού Συμβουλίου πάνω στα πεπραγμένα του χρόνου που έληξε
- Συζήτηση πάνω στη λογοδοσία της Προέδρου
- Πλήρωση μιας κενής θέσης του Κλαδικού Συμβουλίου
- Οποιοδήποτε άλλο θέμα που θα υποβληθεί στη Γραμματέα του Κλαδικού Συμβουλίου, δύο (2) τουλάχιστον εργάσιμες μέρες πριν την Ετήσια Γενική Συνέλευση του Κλάδου

Σημειώστε ότι για τη διεξαγωγή της Συνέλευσης θα τηρηθεί το υγειονομικό πρωτόκολλο και θα ληφθούν όλα τα αναγκαία μέτρα.

Τέλος, να αναφερθεί ότι σε κάθε Γενική Συνέλευση οποιοσδήποτε αριθμός των παρόντων μελών, σε δεκαπέντε (15) λεπτά από την ώρα που ορίζεται η σύγκλησή της, αποτελεί απαρτία.

Για το Κλαδικό Συμβούλιο,
Η Πρόεδρος (Χ. Χαραλάμπους) *Η Γραμματέας (Δ. Κυπριανού)*

Παγκύπριες και μαχητικές συνδικαλιστικές κινητοποιήσεις εγκαινίασαν την ακολουθητέα γραμμή για την ΑΤΑ

Δημοσιεύουμε στιγμιότυπα από τις εκδηλώσεις της τρίωρης στάσης εργασίας του ενωμένου συνδικαλιστικού κινήματος για στήριξη του δικαιώματος όλων των εργαζομένων για αποτελεσματική αποκατάσταση της ΑΤΑ.

Στο μήνυμα τους προς τις χιλιάδες των απεργούντων κατά τη στάση εργασίας στις 26 Ιανουαρίου οι ηγεσίες των Συνδικαλιστικών Οργανώσεων χαιρέτησαν την μαζική συμμετοχή των μελών των Οργανώσεων ως επιβεβαίωση της αποφασιστικότητας για εμμονή στο δίκαιο αίτημα αποκατάστασης της ΑΤΑ. Ο Γενικός Γραμματέας της Οργάνωσης μας συν. Στράτης Ματθαίου στο χαιρετισμό του επισήμανε ότι το Συνδικαλιστικό Κίνημα ενωμένο και ενισχυμένο συνεχίζει τον αγώνα για την αποκατάσταση του βασικού θεσμού και τόνισε ότι η Συνδικαλιστική πλευρά είχε αποδεχθεί και προτείνει σταδιακή αποκατάσταση ώστε να διευκολυνθεί η όλη διαδικασία. Αναμέναμε, διακήρυξε ότι θα υπήρχε ανταπόκριση τουλάχιστον από την επίσημη πλευρά με βελτιωμένες προτάσεις αλλά δυστυχώς επικράτησε η άποψη των εργοδοτών.

Με συνθήματα στήριξης του πανσυνδικαλιστικού αιτήματος και με επικεφαλής τα λάβαρα των Συντεχνιών τους οι εργαζόμενοι Λευκωσίας κατέκλυσαν το χώρο έξω από το Υπουργείο Οικονομικών και τις γύρω οδούς και παρόδους.

Όπως σε όλες τις επαρχιακές συγκεντρώσεις και οι εργαζόμενοι της Λάρνακας συγκεντρώθηκαν έξω από την Επαρχιακή Διοίκηση και διακήρυξαν τα κοινά αιτήματα με ενότητα και αποφασιστικότητα.

Κάλυψαν το σύνολο του ανοικτού χώρου έξω από τα Γραφεία της Επαρχιακής Διοίκησης Λεμεσού οι εργαζόμενοι της επαρχίας διακηρύσσοντας με ολόκληρο το Συνδικαλιστικό Κίνημα το αίτημα για αποκατάσταση ΑΤΑ με βάση τη φιλοσοφία της.

Η συγκέντρωση των εργαζομένων μελών των δώδεκα Συνδικαλιστικών Οργανώσεων που διαδήλωσαν στο χώρο της Επαρχιακής Διοίκησης Πάφου απαίτησε όπως και όλες οι άλλες συγκεντρώσεις αποκατάσταση ΑΤΑ για όλους.

Το Ψήφισμα των Συνδικαλιστικών Οργανώσεων επιδόθηκε στον Υπουργό Εργασίας κ. Κυριάκο Κούσιο μετά από πορεία των απεργούντων από το Υπ. Οικονομικών στο Υπουργείο Εργασίας.

Κατάμεστο το αμφιθέατρο στην συναυλία αφιέρωμα στον Μίκη Θεοδωράκη

Πολύ μικρό φάνηκε τελικά το αμφιθέατρο της ΠΑΣΥΔΥ 'Μιχαλάκη Καραολή', για να χωρέσει όλο εκείνο τον κόσμο που έδωσε δυναμικά το παρών του στη συναυλία – αφιέρωμα στο μεγάλο Μίκη Θεοδωράκη 'Μ' ένα τραγούδι να' ρθεις στ' όνειρο μου' το βράδυ της περασμένης Παρασκευής.

Η συναυλία διοργανώθηκε από την Επιτροπή Πολιτιστικών Δραστηριοτήτων ΠΑΣΥΔΥ. Η Χορωδία της Οργάνωσης μας, μέσα σ' ένα κατάμεστο αμφιθέατρο έδωσαν τον καλύτερο τους εαυτό και ενθουσίασαν τους παρευρισκόμενους που και αυτοί με το θερμό και παρατεταμένο τους χειροκρότημα επιβράβευσαν την όλη Χορωδία κάτω από την καθοδήγηση της μαέστρου Μάρως Μήτσα, η οποία με τη συμπλήρωση της εκδήλωσης εξέφρασε θερμά συγχαρητήρια και πολλά μπράβο και άπειρες ευχαριστίες στην ΠΑΣΥΔΥ για τη μεγαλειώδη συναυλία – αφιέρωμα στο μεγάλο Μίκη Θεοδωράκη.

Ευχαρίστησε ιδιαίτερα το Γενικό Γραμματέα συν. Στράτη Ματθαίου, τον πρόεδρο των πολιτιστικών δραστηριοτήτων συν. Ακρίτα Ασπρή και τα μέλη, όπως και στον εξαίρετο μουσικό Ευαγόρα Καραγιώργη που ενορχήστρωσε όλα τα τραγούδια. Τους μουσικούς μας Γιώργο Δημητρίου – μπουζούκι, Βασίλη Αβραάμ – κιθάρα, Αλέξια Γιάγκου – βιολοντσέλο.

Ιδιαίτερη μνεία και για τον εξαιρετικό μόνιμο πιανίστα της Χορωδίας Μάριο Ιωάννου, τα εκλεκτά κείμενα από τη φιλόλογο Μαίρη Κυπριανού και τέλος όλα τα μέλη της χορωδίας που με πολύ κόπο και χρόνο, προσπάθεια και μελέτη, έφεραν το καλύτερο αποτέλεσμα που, ένα κατάμεστο Θέατρο μιλά με τα καλύτερα, τα κολακευτικά, τα ευνοϊκά σχόλια. ■

Εγκαίνια Φυσιοθεραπευτηρίου στη Στέγη Συνταξιούχων

Ο Μακαριώτατος Αρχιεπίσκοπος κ.κ. Γεώργιος παρέστη στα εγκαίνια του Φυσιοθεραπευτηρίου της Στέγης Συνταξιούχων ΠΑΣΥΔΥ στην παρουσία του Γ.Γ. συν. Στράτη Ματθαίου και του Προέδρου συν. Αντώνη Κουτσούλη, ενώ την κορδέλα αποκόπτει η Γ.Δ. Υπουργείου Υγείας κα Χριστίνα Γιαννάκη.

Κάτω ο Μακαριώτατος τελεί αγιασμό στα πλαίσια των εγκαινίων στην παρουσία και του προέδρου του Δ.Σ. Τμήματος Λευκωσίας Γιώργου Φλουρέντζου και του Προέδρου του Δ.Σ. Κλάδου Συνταξιούχων Δήμου Πογιατζή.

Έρευνα / Επιμέλεια:
Κυριάκος Ανδρέου

ΝΕΑ ΑΠΟ ΤΗΝ ΕΥΡΩΠΑΪΚΗ ΕΝΩΣΗ

Έρχεται έκτακτη εισφορά από τα κράτη-μέλη

Οι χώρες της Ευρωπαϊκής Ένωσης θα πρέπει να καταβάλουν πρόσθετες εισφορές στον κοινό προϋπολογισμό τους για να καλυφθούν οι αυξημένες δαπάνες του, όπως αυτές για τη στήριξη της βιομηχανίας και την αντιμετώπιση του αντίκτυπου από τον πόλεμο στην Ουκρανία, σύμφωνα με τον αντιπρόεδρο της Κομισιόν, Βάλντις Ντομπρόβκις. «Πρέπει με κάποια έννοια να αναπληρώσουμε τον προϋπολογισμό της ΕΕ (που αφορά στην περίοδο 2021-2027), επειδή μεγάλο μέρος του αποθεματικού του χρησιμοποιήθηκε τα πρώτα χρόνια», δήλωσε.

Ο πόλεμος στην Ουκρανία όμως, η ενεργειακή κρίση που αυτός πυροδότησε και το σχέδιο που προωθεί η Κομισιόν για τη χρηματοδότηση της ευρωπαϊκής βιομηχανίας, ώστε να στηριχθεί η ανταγωνιστικότητά της απέναντι στον νόμο των ΗΠΑ για την κλιματική αλλαγή, έχουν ασκήσει μεγάλη πίεση στον ευρωπαϊκό προϋπολογισμό.

Αξιωματούχος της ΕΕ δήλωσε ότι οι χώρες – μέλη πρέπει να στηρίξουν τον προϋπολογισμό με πρόσθετες εισφορές κατά τη διάρκεια της ενδιάμεσης επανεξέτασής του, η οποία υποτίθεται ότι θα ολοκληρωθεί φέτος το καλοκαίρι.

Στο πλαίσιο αυτής της επανεξέτασης, η πρόεδρος της Κομισιόν, Ούρσουλα φον ντερ Λάιεν, πρότεινε τη δημιουργία ενός ευρωπαϊκού ταμείου που θα στηρίζει τις εταιρείες που αναπτύσσουν τεχνολογίες αιχμής, αν και είναι ασαφές ακόμη πώς θα χρηματοδοτηθεί το ταμείο.

Επιπλέον, η ΕΕ αναμένεται να αναλάβει ηγετικό ρόλο για τη μεταπολεμική ανοικοδόμηση της Ουκρανίας. Η συζήτηση για συνεργασία με άλλους δωρητές και οι τρόποι χρηματοδότησης αναμένεται να ενταθεί στο δεύτερο εξάμηνο του έτους.

Δεδομένης, πάντως, της έκτασης των απαιτούμενων πόρων, είναι ανοικτό το ενδεχόμενο να υπάρξει και νέος κοινός δανεισμός των χωρών, πέραν αυτού που αποφασίσθηκε για το Ταμείο Ανάκαμψης, παρά την έως τώρα αντίδραση της Γερμανίας.

Μιλώντας νωρίτερα στην τηλεόραση του Bloomberg, ο Ντομπρόβσκις δήλωσε ότι η ΕΕ πιθανόν θα αποφύγει μία τεχνική ύφεση, δηλαδή δύο συνεχόμενα τρίμηνα με αρνητικό ρυθμό ανάπτυξης. «Από το φθινόπωρο βλέπουμε κάποιες θετικές ενδείξεις», είπε, όπως τη μείωση των τιμών ενέργειας «χαμηλότερα απ' όσο αναμενόταν επειδή οι αποθήκες μας ήταν γεμάτες στην αρχή του χειμώνα», ο οποίος ήταν σχετικά ήπιος έως τώρα, δήλωσε.

Ο Ντομπρόβσκις είπε ότι ο πληθωρισμός «φαίνεται να έχει κορυφωθεί, μειώθηκε σημαντικά τον Δεκέμβριο», αλλά πρόσθεσε ότι «ο πυρήνας του πληθωρισμού εξακολουθεί να είναι υψηλός, επομένως ναι με υπάρχουν θετικές ενδείξεις αλλά πρέπει να παραμείνουμε σε εγρήγορση». ■

Προστασία των παιδιών στα διαδικτυακά βιντεοπαιχνίδια

Το Κοινοβούλιο θέλει να διασφαλίσει ότι τα παιδιά προστατεύονται καλύτερα από τις βλαβερές συνέπειες των ηλεκτρονικών βιντεοπαιχνιδιών και της στοχευμένης διαφήμισης. Ζητά καλύτερα εργαλεία γονικού ελέγχου ώστε οι γονείς να μπορούν να επιβλέπουν καλύτερα τις συνήθειες των παιδιών τους και να ξέρουν πόσο χρόνο και χρήματα ξοδεύουν σε βιντεοπαιχνίδια.

Λαμβάνοντας υπόψη τον πιθανό αρνητικό αντίκτυπο των βιντεοπαιχνιδιών στην ψυχική υγεία, οι ευρωβουλευτές καλούν τους φορείς ανάπτυξης παιχνιδιών να αποφεύγουν τον χειριστικό σχεδιασμό παιχνιδιών που μπορεί να οδηγήσει σε εξάρτηση από τα παιχνίδια, απομόνωση και παρενόχληση στον κυβερνοχώρο.

Οι ευρωβουλευτές τονίζουν ότι η διαδικασία ακύρωσης των συνδρομών σε διαδικτυακά βιντεοπαιχνίδια πρέπει να είναι τόσο εύκολη όσο η διαδικασία εγγραφής και ότι οι αυτόματες ανανεώσεις μπορεί να είναι προβληματικές εάν συνεχίζονται επ' αόριστον σε αντίθεση με τις προθέσεις του καταναλωτή. Οι πολιτικές επιστροφής χρημάτων πρέπει να συμμορφώνονται με τη νομοθεσία της ΕΕ για τους καταναλωτές, καθώς οι καταναλωτές πρέπει να έχουν το ίδιο δικαίωμα επιστροφής του προϊόντος έναντι του καταβληθέντος ποσού στις διαδικτυακές αγορές με αυτό που έχουν στις αγορές με φυσική παρουσία.

Οι καταναλωτές πρέπει να διαθέτουν όλες τις απαραίτητες πληροφορίες σχετικά με ένα διαδικτυακό βιντεοπαιχνίδι, μεταξύ άλλων σχετικά με την παρουσία αγορών εντός παιχνιδιού, ώστε να μπορούν να κάνουν ενημερωμένες επιλογές και να προστατεύονται καλύτερα οι ευάλωτες ομάδες.

Ο τομέας των διαδικτυακών βιντεοπαιχνιδιών αναπτύσσεται ταχέως και συμβάλλει στον ψηφιακό μετασχηματισμό της ΕΕ. Πολλοί άνθρωποι χρησιμοποιούν βιντεοπαιχνίδια όχι μόνο ως ψυχαγωγική δραστηριότητα, αλλά και ως μέσο διανοητικής διέγερσης. Συνιστούν παράλληλα σημαντικά εκπαιδευτικά εργαλεία.

Η Επιτροπή καλείται να παρουσιάσει μια ευρωπαϊκή στρατηγική για τα βιντεοπαιχνίδια για να στηρίξει πάνω από 90 000 άμεσες θέσεις εργασίας στην Ευρώπη και να απελευθερώσει το οικονομικό, κοινωνικό, εκπαιδευτικό, πολιτιστικό και καινοτόμο δυναμικό του τομέα.

Το Κοινοβούλιο προτείνει επίσης τη διοργάνωση ενός ετήσιου βραβείου διαδικτυακών βιντεοπαιχνιδιών της ΕΕ ώστε να τονιστεί η σημασία την οποία έχουν για την ψηφιακή ενιαία αγορά οι εταιρείες που παράγουν διαδικτυακά βιντεοπαιχνίδια.

Οι ευρωβουλευτές χαιρετίζουν ακόμα το καινοτόμο ερευνητικό έργο της ΕΕ "Kids Online" για τα παιδιά στο διαδίκτυο, το οποίο συγκεντρώνει δεδομένα υψηλής ποιότητας από ολόκληρη την Ευρώπη σχετικά με τις διαδικτυακές εμπειρίες τους. ■

Δρομολογείται μεταρρύθμιση της αγοράς ηλεκτρικής ενέργειας

Δημόσια διαβούλευση σχετικά με τη μεταρρύθμιση του σχεδιασμού της αγοράς ηλεκτρικής ενέργειας της Ε.Ε. δρομολογεί η Ευρωπαϊκή Επιτροπή, με σκοπό την καλύτερη προστασία των καταναλωτών από την υπερβολική αστάθεια των τιμών, τη στήριξη της πρόσβασής τους σε ασφαλή ενέργεια από καθαρές πηγές και την ενίσχυση της ανθεκτικότητας της αγοράς.

Όπως σημειώνει σε ανακοίνωσή της η Κομισιόν, το ισχύον σύστημα έχει δημιουργήσει μια αποτελεσματική, καλά ολοκληρωμένη αγορά εδώ και πολλά χρόνια, επιτρέποντας στην Ε.Ε. να δρέπει τα οικονομικά οφέλη μιας ενιαίας αγοράς ενέργειας, εξασφαλίζοντας τον εφοδιασμό και προωθώντας τη διαδικασία απανθρακοποίησης. Ωστόσο, έχουν εντοπιστεί ορισμένες αδυναμίες στο σύστημα.

Ειδικότερα, όπως τονίζει η Κομισιόν, στην τρέχουσα κρίση υψηλών και ασταθών τιμών ηλεκτρικής ενέργειας, η οικονομική επιβάρυνση έχει μεταφερθεί στους τελικούς καταναλωτές. Συνεπώς, απαιτείται μεταρρύθμιση για την καλύτερη προστασία των νοικοκυριών και των επιχειρήσεων από τις υψηλές τιμές ενέργειας, την αύξηση της ανθεκτικότητας και την επιτάχυνση της μετάβασης που ορίζεται στην Ευρωπαϊκή Πράσινη Συμφωνία και στο σχέδιο REPowerEU.

Όπως υπογραμμίζει η Κομισιόν, είναι ζωτικής σημασίας όλοι οι Ευρωπαίοι, από τους μεγάλους βιομηχανικούς καταναλωτές έως τις ΜΜΕ και τα νοικοκυριά, να επωφελούνται από την ανάπτυξη και το χαμηλό λειτουργικό κόστος των ανανεώσιμων πηγών ενέργειας.

Παράλληλα σημειώνει ότι η εξασφάλιση άμεσης πρόσβασης σε οικονομικά προσιτή καθαρή ενέργεια για όλους τους καταναλωτές θα απαιτήσει εργαλεία της αγοράς για την επίτευξη σταθερότερων τιμών και συμβολαίων με βάση το πραγματικό κόστος της παραγωγής ενέργειας.

Η διαβούλευση που δρομολογήθηκε θα στηρίξει τις εργασίες της Επιτροπής για νομοθετική πρόταση η οποία αναμένεται να υποβληθεί το πρώτο τρίμηνο του τρέχοντος έτους. Η διαβούλευση θα διαρκέσει έως τις 13 Φεβρουαρίου και επικεντρώνεται σε τέσσερις βασικούς τομείς:

- Μείωση της εξάρτησης των λογαριασμών ηλεκτρικού ρεύματος από τις βραχυπρόθεσμες τιμές των ορυκτών καυσίμων και ενίσχυση της ανάπτυξης ανανεώσιμων πηγών ενέργειας.
- Βελτίωση της λειτουργίας της αγοράς ώστε να διασφαλίζεται ο εφοδιασμός και να αξιοποιούνται πλήρως οι εναλλακτικές έναντι του φυσικού αερίου.
- Ενίσχυση της προστασίας των καταναλωτών.
- Βελτίωση της διαφάνειας και της εποπτείας της αγοράς. ■

Το ψηφιακό ευρώ κρύβει κινδύνους σύμφωνα με την Ευρωπαϊκή Τράπεζα

Η Ευρωπαϊκή Κεντρική Τράπεζα φαίνεται να έχει αποφασίσει ότι αν κάποιος πρόκειται να δημιουργήσει ρευστό κρυπτογραφημένης μορφής από το ευρώ, δεν θα είναι άλλος από την ίδια την Ευρωπαϊκή Ένωση. Ωστόσο, η ανάπτυξη μιας ψηφιακής έκδοσης του δεύτερου μεγαλύτερου αποθεματικού νομίσματος στον κόσμο εγκυμονεί κινδύνους.

Το ψηφιακό ευρώ τελούσε υπό εξέταση από το επιτελείο της ΕΚΤ ήδη από το 2019. Ήταν η χρονιά κατά την οποία είχε προταθεί ένα κρυπτογραφημένο περιουσιακό στοιχείο με την επωνυμία Libra, σε μια απόπειρα να περιβληθεί την αξιοπιστία του φορέα που ρυθμίζει τα επιτόκια και να το συνδέσει με ένα καλάθι υπαρχόντων νομισμάτων. Η Libra τελικά έπαυσε να λειτουργεί, αφότου εξετάστηκε ενδελεχώς από τις Αρχές, υπό συνθήκες φόβου ότι θα μπορούσε να ευνοήσει το ξέπλυμα χρήματος και να θέσει σε κίνδυνο τη χρηματοπιστωτική σταθερότητα. Η ιδέα ενός ψηφιακού ευρώ με την ίδια υποστήριξη αποθεματικού με το φυσικό του ισοδύναμο αφορά, επομένως, εν μέρει τον έλεγχο της διαδικασίας από τη Φρανκφούρτη.

Στην καλύτερη περίπτωση, ένα ψηφιακό ευρώ θα μπορούσε να φέρει περισσότερους πολίτες στο τραπεζικό σύστημα, ιδιαίτερα αυτούς που δεν έχουν αρκετά χρήματα για παραδοσιακά προϊόντα χρηματοοικονομικών υπηρεσιών. Θα μπορούσε, επιπροσθέτως, να προσφέρει ένα αξιόπιστο φόρουμ για καθημερινές δραστηριότητες, όπως τα φιλοδωρήματα και οι πωλήσεις από πλανόδιους.

Αλλά θα μπορούσε επίσης να ωθήσει τους πολίτες να αδειάσουν τους τραπεζικούς λογαριασμούς τους και να θέσουν σε κίνδυνο τις δικές τους αποταμιεύσεις, καθώς και το τραπεζικό σύστημα. Αυτός είναι ένας λόγος για τον οποίο οι Ηνωμένες Πολιτείες και το Ηνωμένο Βασίλειο δεν ενθουσιάζονται με την ιδέα. Στην Ε.Ε., εν τω μεταξύ, οι αμφιβολίες που διατυπώθηκαν από χώρες όπως η Αυστρία, επικεντρώθηκαν στους κινδύνους της ιδιωτικότητας.

Από την πλευρά της η ΕΚΤ έχει πλήρη επίγνωση αυτών των κινδύνων. Το μέλος του εκτελεστικού συμβουλίου της και υπεύθυνος για το έργο, Φάμπιο Πανέτα, δήλωσε ότι το ψηφιακό ευρώ προορίζεται να είναι μέθοδος πληρωμής, αλλά όχι αποθήκευσης αξίας, που απαιτεί ανώτατο όριο σε ό,τι κατέχει κανείς και στην κλίμακα της πληρωμής. Ο κύριος ρόλος της ΕΚΤ θα είναι ο διακανονισμός των συναλλαγών, χωρίς να έχει πρόσβαση σε μεμονωμένους λογαριασμούς. Οι πελάτες θα περνούσαν αντ' αυτού μέσω της τράπεζάς τους ή άλλου συμβατικού χρηματοπιστωτικού ομίλου.

Το ευρώ δεν χρειάζεται να λάβει τη μορφή ενός νομίσματος ψηφιακού, αλλά οι χώρες που το χρησιμοποιούν θέλουν. Έργο της ΕΚΤ τώρα είναι να διασφαλίσει ότι δεν θα προκληθούν βλάβες. ■

Σεισμός στην Τουρκία: Ξεχειλίζει η οργή…..

Του Κυριάκου Κτωρίδη

Συγκλονισμένη είναι η διεθνής κοινότητα για το φονικό σεισμό των 7,8 ρίχτερ που έπληξε, τα ξημερώματα της 6ης Φεβρουαρίου, νοτιοανατολικά Τουρκίας και βόρεια Συρίας. Σχεδόν πάνω από **43.000 χιλιάδες** άνθρωποι έχασαν τη ζωή τους από το φονικό σεισμό, ενώ οι τραυματίες έφθασαν τους **105.000 χιλιάδες**, ενώ πάνω από 13.000 χιλιάδες εξακολουθούν να νοσηλεύονται.

Την ίδια ώρα οι νεκροί στη Συρία εικάζεται ότι θα πλησιάσουν τις **7.000 χιλιάδες.**

Σύμφωνα με τις αρχές από την σφοδρή σεισμική δόνηση κατέρρευσαν περίπου 44.000 χιλ. κτίρια.

Χιλιάδες παραμένουν άστεγοι, ενώ περισσότεροι από 2.2 εκατ. είναι εκτοπισμένοι που έχουν εγκαταλείψει εντελώς τις πληγείσες περιοχές.

Εκατομμύρια παιδιά επλήγησαν από τον καταστροφικό σεισμό σε Τουρκία και Συρία, ενώ ιδιαίτερες δυσοίωνες είναι οι εκτιμήσεις της Unicef για τα ανήλικα θύματα. Συγκεκριμένα, όπως έγινε γνωστό περισσότερα από 7 εκατομμύρια παιδιά επλήγησαν από τους καταστροφικούς σεισμούς στην Τουρκία και στη Συρία στις 6 Φεβρουαρίου, ανακοίνωση η UNICEF εκτιμώντας ότι αρκετές χιλιάδες από αυτά ενδεχομένως να έχουν σκοτωθεί.

'Στην **Τουρκία**, ο συνολικός αριθμός των παιδιών που ζουν στις δέκα επαρχίες οι οποίες επλήγησαν από τους δύο σεισμούς, ανέρχεται σε 4,6 εκατ. παιδιά. Στη **Συρία** 2,5 εκατ. παιδιά επηρεάζονται'.

Συνολικά στην Τουρκία και τη Συρία 23 εκατ. άνθρωποι 'είναι ενδεχομένως εκτεθειμένοι – μετά το σεισμό εκ των οποίων περίπου 5 εκατ. ευάλωτοι', προειδοποίησε ο Παγκόσμιος Οργανισμός Υγείας.

Το δικό της 'ευχαριστώ' στην Ελλάδα για τη βοήθεια μετά τους φονικούς σεισμούς της 6ης Φεβρουαρίου λέει η Τουρκική εφημερίδα 'Hurriyet'.

Όπως γράφτηκε στον τύπο οι σεισμόπληκτοι νιώθουν μεγάλη ευγνωμοσύνη απέναντι στους Έλληνες για τη βοήθεια που πρόσφεραν μέσω της ΕΜΑΚ, ενώ ταυτόχρονα ξεχειλίζει η οργή κατά της Τουρκικής Κυβέρνησης.

Μάλιστα, η εφημερίδα Cumhuriyet αναφέρει '45 χιλιάδες νεκροί, ούτε μία παραίτηση', αφήνοντας αιχμές για την Κυβέρνηση του Ταγίπ Ερτογιάν.

Τα ρεπορτάζ για τις περιπτώσεις διάσωσης σεισμοπλήκτων που είχαν μείνει περισσότερο από μια εβδομάδα θαμμένοι κάτω από τα ερείπια, μετά τους σεισμούς της 6ης Φεβρουαρίου προκαλούν συγκίνηση σε παγκόσμια κλίμακα. Καθώς όμως τα ευτυχή περιστατικά ήταν μετρημένα στα δάκτυλα και η αυλαία των επιχειρήσεων διάσωσης σχεδόν έπεσε μετά από περίπου δύο εβδομάδες και τα βλέμματα στρέφονται στις τεράστιες προκλήσεις της επόμενης ημέρας για την **Άγκυρα** και τη **Δαμασκό**.

Από το Χαλέπι της Συρίας, όπου πήγε ο Βοηθός Γραμματέας του ΟΗΕ και επικεφαλής του γραφείου Ανθρωπιστικών Υποθέσεων, Μάρτι Γκρίφιθς, δήλωσε, ότι τώρα πρέπει να δοθεί έμφαση στην παροχή καταλυμάτων, τροφίμων και ψυχολογικής υποστήριξης στους επιζώντες. Ο Αξιωματούχος του ΟΗΕ τόνισε ότι ιδικά οι Σύριοι 'με το δίκιο τους, αισθάνονται εγκαταλελειμμένοι' καθώς η διεθνής κοινότητα δεν τους έχει προσφέρει μέχρι στιγμής την ουσιαστική αναγκαία βοήθεια.

Δραματική η περιγραφή άνδρα της ΕΜΑΚ

Για τις δραματικές στιγμές που έζησε στην Τουρκία διασώζοντας με την ΕΜΑΚ εγκλωβισμένους από σεισμό μίλησε ο **Παναγιώτης Γιαννόπουλος** επιπυραγός και εμπειρογνώμονας Ευρωπαϊκού μηχανισμού Πολιτικής Προστασίας.

Μιλώντας στο Mega έκανε λόγο για μια εξαιρετική δύσκολη κατάσταση στην Τουρκία από το φονικό σεισμό. 'Από τη στιγμή

που μεταβήκαμε στην πόλη Χατάι και εγκαταστήσαμε τη βάση των επιχειρήσεων μας, προβήκαμε σε μια πρώτη απόπειρα συντονισμού. Οδηγηθήκαμε από μαρτυρίες του ντόπιου πληθυσμού εκεί που μας είπαν ότι υπάρχουν Εγκλωβισμένοι. Από την αρχή που μεταφερθήκαμε μέσα στην Πόλη, είδαμε κόσμο απελπισμένο στον δρόμο, σε δραματική κατάσταση, σε χαοτικό περιβάλλον, να μας πλησιάζει και να μας εκλιπαρεί να πλησιάσουμε στα σημεία εκείνα που συνάνθρωποί τους ήταν εγκλωβισμένοι.

Έκανε αναφορά και για τον τυχερό μέσα στην ατυχία του αγόρι, που έσωσαν, αφού ο μικρότερος αδελφός του, ο οποίος κατάφερε να βγει μόνος του από τα συντρίμμια, τους οδήγησε στο κτίριο. 'Το παιδάκι ήταν εγκλωβισμένο από τα πτώματα του πατέρα και του αδελφού του. Μπήκαμε σε μια ετοιμόρροπη κατασκευή που θα μπορούσε να καταρρεύσει οποιαδήποτε στιγμή. Εισήλθαμε, αντικρίσαμε τον νεαρό εγκλωβισμένο, ξεκινήσαμε διαδικασίες απεγκλωβισμού. Συναντούσαμε πότε δυσκολίες από τον εγκλωβισμό μελών του σώματός του από την κατασκευή που είχε καταρρεύσει και άλλοτε από το σώμα του πατέρα του.'

Προσπαθούσαν καθ' όλη τη διάρκεια της νύχτας να τον απεγκλωβίσουν και τα κατάφεραν τα ξημερώματα, **μετά από 18 ώρες αγώνα**.

'Όταν σε τραβάνε από το χέρι για να σώσεις τον άνθρωπο τους, απλά πας'. Πέντε ζωές έσωσε συνολικά η Ελληνική αποστολή έρευνας και διάσωσης στην Επαρχία Χατάι. Στην ερώτηση για το αν είναι λίγες μπροστά τους 43.000 χιλ. νεκρούς, η απάντηση του είναι αφοπλιστική. 'Είναι σταγόνα στον ωκεανό, αν μια ζωή μετράει ως σταγόνα στον ωκεανό.

Όσο για τις εικόνες που δεν θα ξεχάσει ποτέ; Η πρώτη εικόνα η οποία δεν θα φύγει ποτέ από το μυαλό μου, μέσα στο πλαίσιο της απόλυτης καταστροφής, χάους, απελπισίας, είναι αυτή μικρών παιδιών να παίζουν σε παιδική χαρά δίπλα στις ερειπωμένες κατασκευές. Η δεύτερη, πλήθος ανθρώπων είχαν χάσει τη ζωή τους και η μυρωδιά του θανάτου είχε έντονη παρουσία σε όλη την περιοχή'.

Ο γνωστός σεισμολόγος και καθηγητής Γεράσιμος Παπαδόπουλος αναφέρθηκε στην σπανιότητα και τη σφοδρότητα του σεισμού που έπληξε την Τουρκία και τη Συρία και είχε σαν αποτέλεσμα δεκάδες χιλιάδες να χάσουν τη ζωή τους.

Όπως αναφέρει ο σεισμολόγος Γεράσιμος Παπαδόπουλος η ένταση του σεισμού στην Τουρκία άγγιζε το 12 στην κλίμακα Mercalli – Sieberg και όπως αναφέρει: ' Ο βαθμός 12 είναι ο μέγιστος, αντιστοιχεί σε πλήρη καταστροφή και σπανιότατα έχει παρατηρηθεί σε όλο τον κόσμο. Η ζώνη καταστροφής έχει μήκος 290 χλμ.' Τα κτίρια που υπέστησαν βλάβες 3ου, 4ου και 5ου βαθμού, δηλαδή από σημαντικές βλάβες έως ολική κατάρρευση, υπερβαίνουν τις 100.000 χιλιάδες.

Τα στοιχεία αυτά αναφέρονται σε πρόσφατη Έκθεση του Αστεροσκοπείου Kandilli και του Ινστιτούτου Έρευνας Σεισμών του Πανεπιστημίου Bogarici της Κωνσταντινούπολης.

Ανάμεσα στους χιλιάδες νεκρούς υπάρχουν και αρκετοί συμπατριώτες μας Τουρκοκύπριοι. Τρεις μαθητικές ομάδες βρίσκονταν στη σεισμόπληκτη περιοχή για αγώνες. Οι περισσότεροι θάφτηκαν κάτω από τα συντρίμμια.

Πρόκειται για το χειρότερο απολογισμό που έχει καταγράψει στην Τουρκία μετά το σεισμό του 1999, όταν σεισμός μεγέθους 7,4 βαθμών προκάλεσε το θάνατο 17.000 χιλ. ανθρώπων, εκ των οποίων περίπου 1.000 στην Κωνσταντινούπολη. ■

Η μεταφορά ημερομισθίων στον ΟΚΥπΥ μείωσε την απασχόληση στην Κυβέρνηση

Η απασχόληση στην Κυβέρνηση τον Ιανουάριο του 2023 μειώθηκε κατά 1.363 άτομα (-2,6%) σε σύγκριση με τον αντίστοιχο μήνα του 2022 και έφτασε τα 52.019 άτομα. Η μείωση αυτή οφείλεται κυρίως στη μεταφορά Ωρομίσθιου Προσωπικού από το Υπουργείο Υγείας στον Οργανισμό Κρατικών Υπηρεσιών Υγείας, ο οποίος περιλαμβάνεται στον Ευρύ Δημόσιο Τομέα, από τον Ιανουάριο του 2023. Στο μόνιμο προσωπικό παρατηρείται μείωση κατά 716 άτομα (-2,7%), από 26.178 σε 25.462 άτομα.

Κατηγορία Προσωπικού		Αριθμός ατόμων			% Μεταβολή	
		Ιαν 2022	Δεκ 2022	Ιαν 2023	Ιαν 23/ Δεκ 22	Ιαν 23/22
Δημόσια Υπηρεσία	**Σύνολο**	**17.320**	**17.375**	**17.396**	**0,1%**	**0,4%**
	Μόνιμοι	10.399	10.098	10.117	0,2%	-2,7%
	Έκτακτοι	6.921	7.277	7.279	0,0%	5,2%
Εκπαιδευτική Υπηρεσία	**Σύνολο**	**14.973**	**15.227**	**15.277**	**0,3%**	**2,0%**
	Μόνιμοι	9.123	8.868	8.866	0,0%	-2,8%
	Έκτακτοι	5.850	6.359	6.411	0,8%	9,6%
Δυνάμεις Ασφαλείας	**Σύνολο**	**12.822**	**12.844**	**12.780**	**-0,5%**	**-0,3%**
	Μόνιμοι	6.656	6.500	6.479	-0,3%	-2,7%
	Έκτακτοι	6.166	6.344	6.301	-0,7%	2,2%
Σύνολο	**Σύνολο**	**45.115**	**45.446**	**45.453**	**0,0%**	**0,7%**
	Μόνιμοι	26.178	25.466	25.462	0,0%	-2,7%
	Έκτακτοι	18.937	19.980	19.991	0,1%	5,6%
Ωρομίσθιο Προσωπικό	**Σύνολο**	**8.267**	**8.240**	**6.566**	**-20,3%**	**-20,6%**
Γενικό Σύνολο		**53.382**	**53.686**	**52.019**	**-3,1%**	**-2,6%**

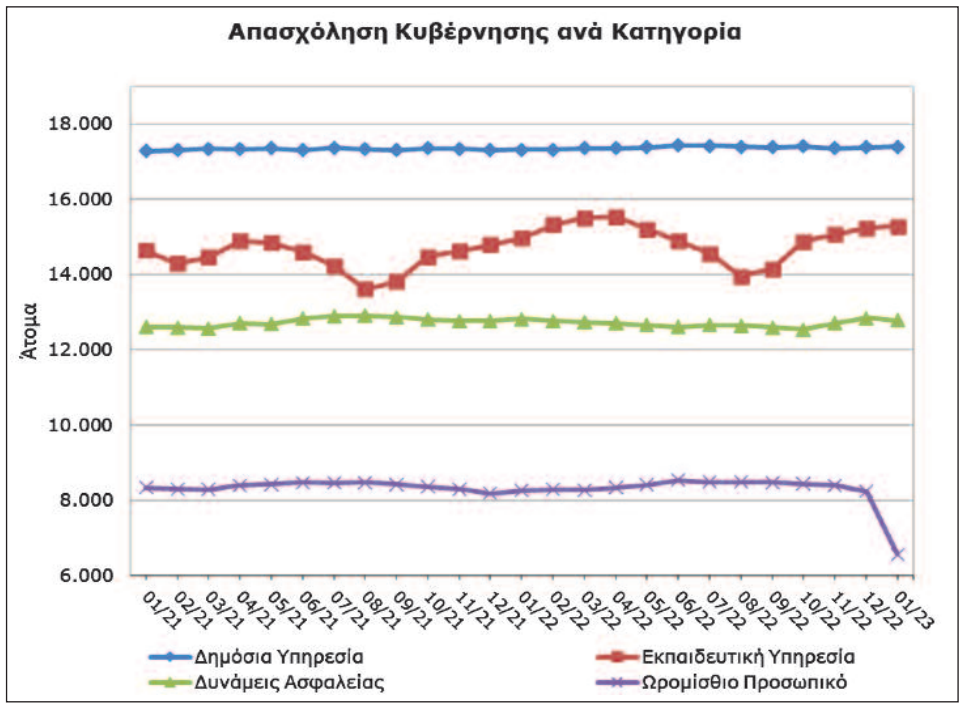

Στο έκτακτο προσωπικό παρατηρείται αύξηση κατά 1.054 άτομα (5,6%) φθάνοντας τα 19.991 σε σχέση με 18.937 άτομα τον Ιανουάριο του 2022.

Εκτός από τη μείωση στο Ωρομίσθιο Προσωπικό (-20,6%), μείωση παρατηρείται και στο προσωπικό των Δυνάμεων Ασφαλείας (-0,3%), ενώ αύξηση παρατηρείται στο προσωπικό της Δημόσιας Υπηρεσίας (0,4%) και στο προσωπικό της Εκπαιδευτικής Υπηρεσίας (2,0%).

Σε σύγκριση με τον Δεκέμβριο του 2022, παρατηρείται αύξηση στο προσωπικό της Δημόσιας Υπηρεσίας (0,1%) και της Εκπαιδευτικής Υπηρεσίας (0,3%), ενώ μείωση παρατηρείται στο προσωπικό των Δυνάμεων Ασφαλείας (-0,5%) και στο Ωρομίσθιο Προσωπικό (-20,3%). ■

Εκδρομή της ΠΑΣΥΔΥ Πάφου στο ξενοδοχείο Rodon στον Αγρό

Το Επαρχιακό Συμβούλιο Πάφου διοργανώνει διήμερη εκδρομή στον Αγρό το Σαββατοκύριακο 1-2/4/2023 με διαμονή στο ξενοδοχείο RODON MOUNT HOTEL & RESORT

Δηλώσεις συμμετοχής στα μέλη του Επαρχιακού Συμβουλίου:

1. Νεόφυτος Νεοφύτου 99632505
2 Παρασκευή Κουππάρη 99131837
3. Γεώργιος Σάββα 99675647
4. Νίκος Στυλιανού 99416276
5. Γιαννάκης Ιωάννου 99647286
6. Ευριπίδης Καλός 99423286
7.Μάριος Γρηγορίου 99560827

Ειδικές Τιμές**:**

- Δίκλινο δωμάτιο: € 160 το Δωμάτιο 2 άτομα
- € 200 2 ενήλικες και ένα παιδί μέχρι 12 ετών
- € 220 2 ενήλικες και 1 παιδί 12 ετών και άνω
- € 105 μονόκλινο

Βρέφη (0-2 χρόνων) δωρεάν

Στις πιο πάνω τιμές περιλαμβάνονται τα ακόλουθα:

Δείπνο το βράδυ με ζωντανή μουσική, πρωινό και μεσημεριανό την Κυριακή. Απεριόριστο κυπριακό ποτό για το δείπνο του Σαββάτου και ένα ποτό κυπριακό στο μεσημεριανό της Κυριακής.

Μεσημεριανό το Σάββατο θα προσφερθεί στο εστιατόριο Βυζάντιο στον Πρόδρομο με επιπλέον χρέωση **€** 12 το άτομο (μπουφέ), περιλαμβανομένου και ενός ποτού

Πρόγραμμα εκδρομής:

Σάββατο 1/4/2023

8:00 Αναχώρηση από τον χώρο στάθμευσης των κυβερνητικών γραφείων. Πρώτος σταθμός στο Όμοδος για καφέ και προσκύνημα. Αναχώρηση για τον Πρόδρομο με προαιρετικό σταθμό στην Τροοδίτισσα και Τρικουκκιά για προσκύνημα.

Μεσημεριανό φαγητό στο εστιατόριο Βυζάντιο στον Πρόδρομο.

Άφιξη στο ξενοδοχείο στον Αγρό και τακτοποίηση στα δωμάτια.

19:00 Τόμπολα στο ξενοδοχείο

20:00 Δείπνο στο ξενοδοχείο με ζωντανή μουσική και πλούσιο μπουφέ.

Κυριακή 2/4/2023

Πρόγευμα.

10.00 εκδρομή με λεωφορείο στον Αγρό ή Παλιομέτοχο

Γεύμα στο ξενοδοχείο και αναχώρηση για την Πάφο.

Τελευταία ημέρα δήλωσης συμμετοχής 20/3/2023

Σημειώνεται ότι θα τηρηθούν όλα τα απαραίτητα μέτρα προφύλαξης από τον κορωνοιό

Για προστασία όλων μας προτρέπονται οι Συνάδελφοι για διενέργεια Rapid test 24 ωρών

Απαραίτητη η μάσκα εντός του λεωφορείου.

Νεόφυτος Νεοφύτου, Πρόεδρος
Γεώργιος Σάββα, Γραμματέας

Σύσταση χορωδίας Τμήματος Πάφου

Το **Επαρχιακό Συμβούλιο ΠΑΣΥΔΥ Πάφου** επενδύοντας στον πολιτισμό και στην τέχνη της μουσικής, έχει αποφασίσει να προχωρήσει στη σύσταση χορωδίας νοουμένου ότι υπάρχει ενδιαφέρον από συναδέλφους, μέλη των οικογενειών τους και φίλους.

Καλούνται όσοι ενδιαφέρονται να επικοινωνήσουν με τα πιο κάτω μέλη της επιτροπής για περισσότερες πληροφορίες.

Νεόφυτος Νεοφύτου τηλ. 99632505
Παρασκευή Κουππαρή τηλ. 99131837
Γεώργιος Σάββα τηλ. 99675647
Νίκος Στυλιανού τηλ. 99416276
Ευριπίδης Καλός τηλ. 99423283
Γιαννάκης Ιωάννου τηλ. 99647286
Μάριος Γρηγορίου τηλ. 99560827

Ετήσια Τακτική Γενική Συνέλευση Κλάδου Υπαλλήλων Κοινωνικών Ασφαλίσεων

Σχετικά με το θέμα, επιθυμούμε να σας πληροφορήσουμε ότι η Ετήσια Τακτική Γενική Συνέλευση των μελών του Κλάδου μας θα πραγματοποιηθεί την **Τετάρτη 8 Μαρτίου 2023 και ώρα 3:00 μ.μ. στην αίθουσα συνεδριάσεων των Κεντρικών Γραφείων ΥΚΑ Λευκωσίας.**

Κατά την τακτική Γενική Συνέλευση τα κύρια θέματα της ημερήσιας διάταξης, είναι:

(α) Λογοδοσία του Προέδρου του Διοικητικού Συμβουλίου πάνω στα πεπραγμένα του χρόνου που έληξε.

(β) Αναδιάρθρωση των Υπηρεσιών Κοινωνικών Ασφαλίσεων (επιστημονική και τεχνική δομή).

(γ) Εφαρμογή του συμφωνηθέντος τριετούς πλάνου για την αύξηση των θέσεων προαγωγής της τεχνικής δομής.

(δ) Οποιοδήποτε άλλο θέμα που θα υποβληθεί στο Διοικητικό Συμβούλιο δύο (2) τουλάχιστον ημέρες πριν από την Ετήσια Γενική Συνέλευση.

Συναδελφικά,

Κλείτος Θεοδοσίου, Πρόεδρος *Κατερίνα Στυλιανού, Γραμματέας*

Ετήσια Τακτική Γενική Συνέλευση Κλάδου Υπαλλήλων Τμήματος Αναπτύξεως Υδάτων

Καλούνται όλα τα μέλη του Κλάδου Υπαλλήλων Αναπτύξεως Υδάτων, στην Ετήσια Γενική Συνέλευση που θα γίνει την **Πέμπτη 9 Μαρτίου, 2023 και ώρα 13:00, στο χώρο της καντίνας των Κεντρικών Γραφείων του Τμήματος στη Λευκωσία**.

ΘΕΜΑΤΑ:

1. Λογοδοσία Προέδρου του Διοικητικού Συμβουλίου πάνω στα πεπραγμένα του χρόνου που έληξε.
2. Ετήσια Έκθεση λογαριασμών.
3. Συζήτηση επί των πεπραγμένων και στην Έκθεση λογαριασμών.
4. Οποιοδήποτε άλλο θέμα που κατά την άποψη του Διοικητικού Συμβουλίου του Κλάδου, των διαφόρων σωμάτων της ΠΑ.ΣΥ.Δ.Υ., ή οποιουδήποτε μέλους του Κλάδου, πρέπει να συζητηθεί και που υποβάλλεται στο Διοικητικό Συμβούλιο, δυο (2) τουλάχιστον ημέρες, πριν την Ετήσια Γενική Συνέλευση.

Οποιοσδήποτε αριθμός μελών παρευρίσκεται μετά από την παρέλευση 15 λεπτών, θα αποτελεί απαρτία.

ΑΠΟ ΤΟ ΔΙΟΙΚΗΤΙΚΟ ΣΥΜΒΟΥΛΙΟ

Ετήσια Τακτική Γενική Συνέλευση Κλάδου Υπαλλήλων Επιτρόπου Επικοινωνιών

Σύμφωνα με το Άρθρο 15, Παράγραφος 15 και το Άρθρο 4.α του Παραρτήματος του Καταστατικού της ΠΑΣΥΔΥ, καλείστε στην Ετήσια Τακτική Γενική Συνέλευση του Κλάδου Υπαλλήλων Επιτρόπου Επικοινωνιών την **Τρίτη 7 Μαρτίου 2023 και ώρα 9 π.μ. στην αίθουσα συνεδριάσεων του 2ου ορόφου**. Η ημερήσια διάταξη περιλαμβάνει:

1. Πεπραγμένα για το 2022.
2. Θέματα που θα τεθούν από το προσωπικό.

Εάν έχετε κάποιο θέμα το οποίο αφορά τον Κλάδο μας και θα θέλατε κάποια πληροφόρηση μπορείτε να με ενημερώσετε σχετικά με ηλεκτρονικό μήνυμα μέχρι την Παρασκευή 3 Μαρτίου 2023 ώστε να προστεθεί στην ημερήσια διάταξη.

Μαρία Πούπα, Γραμματέας

Ετήσια Τακτική Γενική Συνέλευση του Κλάδου Αλιείας

Το Διοικητικό Συμβούλιο του Κλάδου Αλιείας σας ενημερώνει για την διεξαγωγή της τακτικής ετήσιας Γενικής Συνέλευσης του Κλάδου που θα πραγματοποιηθεί την **Παρασκευή 3 Μαρτίου 2023 και ώρα 12:00 στα Κεντρικά Γραφεία του ΤΑΘΕ στη Λευκωσία.**

Σύμφωνα με το Καταστατικό της ΠΑΣΥΔΥ, η Γενική Συνέλευση των μελών του Κλάδου είναι το ανώτατο όργανο του και αποφασίζει κυριαρχικά πάνω σε όλα τα θέματα που τον απασχολούν, μέσα στα πλαίσια των αποφάσεων και των αρχών της ΠΑ.ΣΥ.Δ.Υ.

Της Γενικής Συνέλευσης προεδρεύει μέλος του Κλάδου που εκλέγεται από αυτή. Η Γενική Συνέλευση εκλέγει επίσης γραμματέα που τηρεί πρακτικά για όλες τις συζητήσεις και αποφάσεις της. Τα πρακτικά αυτά υπογράφονται από τον Πρόεδρο και το Γραμματέα και αποστέλλονται από τον τελευταίο στην Κεντρική Γραμματεία και στο Διοικητικό Συμβούλιο του Κλάδου, μέσα σε επτά (7) ημέρες από την πραγματοποίηση της Γενικής Συνέλευσης.

Σε κάθε Γενική Συνέλευση οποιοσδήποτε αριθμός των παρόντων μελών, σε δεκαπέντε (15) λεπτά από την ώρα που ορίζεται η σύγκληση της, αποτελεί απαρτία.

Κατά την τακτική Γενική Συνέλευση κύρια θέματα της ημερήσιας διάταξης, είναι:

i. Λογοδοσία του Προέδρου του Διοικητικού Συμβουλίου πάνω στα πεπραγμένα του χρόνου που έληξε. Σε περίπτωση που ο Πρόεδρος κωλύεται, λογοδοτεί ο Γραμματέας, ή οποιοδήποτε άλλο μέλος του Διοικητικού Συμβουλίου που ορίζεται για το σκοπό αυτό.

ii. Συζήτηση πάνω στη λογοδοσία του Προέδρου και λήψη αποφάσεων πάνω σε κάθε θέμα της ημερήσιας διάταξης.

iii. Οποιοδήποτε άλλο θέμα που κατά την άποψη του Διοικητικού Συμβουλίου του Κλάδου, των διαφόρων σωμάτων της ΠΑ.ΣΥ.Δ.Υ., ή οποιουδήποτε μέλους του Κλάδου πρέπει να συζητηθεί και που υποβάλλεται στο Διοικητικό Συμβούλιο, δυο (2) τουλάχιστο ημέρες, πριν την Ετήσια Γενική Συνέλευση.

Κατ' επέκταση παρακαλούμε όπως μας αποστείλετε γραπτώς και σίγουρα τουλάχιστο μέχρι την 1η Μαρτίου 2023 τυχών θέματα που θα θέλατε να συζητηθούν στα πλαίσια της Γενικής Συνέλευσης.

Εκ μέρους του Δ.Σ. Αλιείας, η γραμματέας Άντρη Ηρακλέους

Ετήσια Τακτική Γενική Συνέλευση Επαρχιακού Τμήματος ΠΑ.ΣΥ.Δ.Υ. Κερύνειας

Καλούνται όλα τα μέλη του Επαρχιακού Τμήματος ΠΑ.ΣΥ.Δ.Υ. Κερύνειας στην Ετήσια Τακτική Γενική Συνέλευση που θα πραγματοποιηθεί την **Πέμπτη 9 Μαρτίου, 2023 και ώρα 6:00 μ.μ. στο οίκημα της ΠΑ.ΣΥ.Δ.Υ. στη Λευκωσία.**

ΗΜΕΡΗΣΙΑ ΔΙΑΤΑΞΗ:

1. Απολογισμός του Προέδρου για τα πεπραγμένα του έτους 2022.
2. Οικονομικός Απολογισμός από την Ταμία.
3. Συζήτηση πάνω στη λογοδοσία του Προέδρου και τον Οικονομικό Απολογισμό.
4. Οποιονδήποτε άλλο θέμα υποβληθεί στον Γραμματέα του Επαρχιακού Τμήματος τουλάχιστον δύο μέρες πριν τη Γενική Συνέλευση. Παρακαλώ σημειώστε ότι σε κάθε Γενική Συνέλευση οποιοσδήποτε αριθμός των παρόντων μελών, σε δεκαπέντε (15) λεπτά από την ώρα που ορίζεται η σύγκλησή της, αποτελεί απαρτία.

Κώστας Σιεκκερής, Πρόεδρος *Ανδρούλα Γρηγορίου, Γραμματέας*

ΓΙΑ ΤΟΝ ΕΛΕΥΘΕΡΟ ΣΑΣ ΧΡΟΝΟ

Πώς παίζεται το SUDOKU

Οι κανόνες του παιχνιδιού είναι απλοί: Τα κενά συμπληρώνονται με αριθμούς από το 1 έως το 9. Κάθε οριζόντια γραμμή, κάθε κάθετη γραμμή και κάθε τετράγωνο 3x3 θα πρέπει να περιέχουν μια μόνο φορά κάθε αριθμό από το 1 έως το 9.

Πώς να ξεκινήσετε

Μην αρχίσετε το παζλ μαντεύοντας και τοποθετώντας τυχαίους αριθμούς. Οι υποθέσεις μπορούν να καταστρέψουν το παζλ και η επίλυση του να πάρει ώρες ολόκληρες! Τοποθετήστε ένα αριθμό μόνο όταν είστε σίγουροι ότι έχετε εντοπίσει την σωστή θέση που μπορεί να μπει. Ξεκινήστε με σύγκριση των τετραγώνων που έχουν τα περισσότερα στοιχεία, εκεί οι επιλογές σας είναι πολύ λιγότερες.

ΜΕΤΡΙΟ

	3		9		2			6
5								
		7				2		
1	2		6					
		3		9		7		
					4		3	9
		5				1		
								2
4			5		3		6	

ΔΥΣΚΟΛΟ

			8		3		9	2
		3						5
	7	8			4			
1						5		4
				6				
7		6						3
			2			9	4	
6						3		
4	9		5		7			

Βιντεοκλίπ «Πώς θα ήταν ο κόσμος αν ψήφιζαν τα παιδιά»

«Ο κόσμος θα ψηφίσουνε
καλύτερος να γίνει
κι αν δεν τα καταφέρουνε
θα πάρουν την ευθύνη»

Επίτροπος Προστασίας των Δικαιωμάτων του Παιδιού

Το δικαίωμα ψήφου δεν είναι μόνο ένα ακόμα πολιτικό δικαίωμα, αλλά αποτελεί, το κατ΄ εξοχήν μέσο έκφρασης της φωνής του πολίτη. Τα παιδιά, λόγω ηλικίας, είναι μια μερίδα πολιτών που απουσιάζουν από τη διαδικασία αυτή. Η απουσία τους δεν επιτρέπει στη δική τους φωνή να ακουστεί, ενώ οι αποφάσεις που λαμβάνονται από τους εκλελεγμένους αντιπροσώπους των πολιτών, και που τα αφορούν είτε άμεσα είτε έμμεσα είναι σχεδιασμένες στις ανάγκες των ενηλίκων και στη βάση της δικής τους αντίληψης για το τι είναι το "καλό τους".

υποψηφίων των προεδρικών εκλογών για την ανάγκη συμπερίληψης στις πολιτικές τους εξαγγελίες και τα προεκλογικά προγράμματα σχεδίων δράσης και πολιτικών για τα παιδιά και τα δικαιώματά τους, καθώς και η ευαισθητοποίηση των ψηφοφόρων σε σχέση με τις επιλογές τους έναντι ζητημάτων που αφορούν στα δικαιώματα του παιδιού. **Γιατί τα παιδιά απουσιάζουν από την κάλπη, αλλά δεν πρέπει να απουσιάζουν από τις αποφάσεις μας!**

Το τραγούδι «Χρωματιστά» σε στίχους Σταύρου Σταύρου, μουσική Ανδρέα Λάμπρου και ερμηνεία του Κώστα Χατζή, αποτελεί για άλλη μια φορά υπενθύμιση, με αφορμή τις προεδρικές εκλογές 2023, για το πώς θα ήταν ο κόσμος αν ψήφιζαν τα παιδιά. Τα παιδιά ζωγράφισαν σχέδια γεμάτα χρώματα, όνειρα και ανάγκες. Ανάγκη να ακούσουμε πώς θα ήθελαν να είναι αυτός ο κόσμος στον οποίον ζουν και που δεν τους επιτρέπει να ασκήσουν το δικαίωμά τους να τον συνδιαμορφώσουν.

Δεν είναι τυχαία η επιλογή της προεκλογικής περιόδου για την προώθηση του βιντεοκλίπ με τις ζωγραφιές των παιδιών. Στόχος της δράσης η ευαισθητοποίηση των

Ευχαριστώ θερμά τον στιχουργό Σταύρο Σταύρου για την άψογη συνεργασία, αλλά και όλα τα παιδιά που συμμετείχαν στη δράση και μέσα από τα έργα τους χρωμάτισαν τις διακηρύξεις των ενηλίκων με τα δικαιώματα των παιδιών. Ευχαριστώ θερμά και το Υπουργείο Εσωτερικών για την αγαστή συνεργασία.

Σύνδεσμος:
https://youtu.be/h7R5MGD5Uug (long version)
https://youtu.be/oxsHU_W_a6A (short version)

Σταυρόλεξο

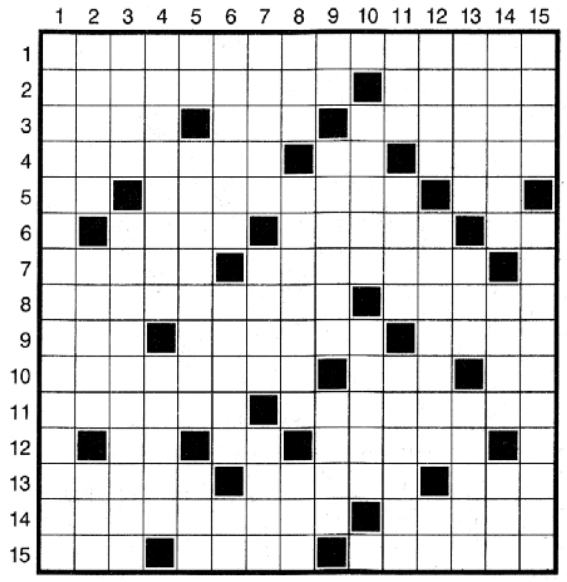

ΟΡΙΖΟΝΤΙΑ

1. Επάγγελμά της η περίθαλψη και αγωγή βρεφών και νηπίων.
2. Λεπτές φλούδες ξύλου που προκύπτουν κατά τη λείανσή του- Ο χώρος όπου αγωνίζονταν οι μονομάχοι κατά τη ρωμαϊκή εποχή.
3. «... Αβύσσου Αριθμός 0»: μυθιστόρημα του Μ. Λουντέμη - Κυκλαδίτικο νησί - Κοσμούν γυναικεία κεφάλια.
4. ... νούμερο: γελοιοποιούμαι «Ο Μάγος του ...»: μιούζικαλ με την Τζούντι Γκάρλαντ (1939) -... Βιτάλη: συγγραφέας.
5. Λεξούλα... γέλιου - Στρατιωτικοί γιατροί με βαθμό αντίστοιχο των υπολοχαγών - Αντίστροφα στο αλφάβητο.
6. Η πρώτη φυτεύτηκε στην Ακρόπολη από την Αθηνά - Η πρωτεύουσα της Σαουδικής Αραβίας - Γενάρχης των Αδιτών.
7. Ιερέας - Ομάδα μπάσκετ της Πάτρας.
8. Νυχτερινό κέντρο διασκέδασης (ξεν.) - Αφιλόξενα.
9. Εθνική Υπηρεσία Πληροφοριών - Υπόνομος - Ονομαστός γυμναστής της αρχαιότητας.
10. Ύπαρξη, οντότητα - Ο αριθμός 314 με γράμματα - Αυτά στο κεφάλι του... ίππου.
11. Κωμόπολη του νομού Λακωνίας - Ακούω τα ... μου: δέχομαι έντονες επιπλήξεις.
12. Αρχικά κώδικα - Θέση διακόπτη (ξεν.) - Φίλων ...: γνωστός κομφερανσιέ, στιχουργός και ποιητής (1915-1994).
13. Ήταν και η Αρεθούσα κατά την ελληνική μυθολογία (καθ.) - Αναφορική αντωνυμία (θηλ.) Νοσοκομείο στην Κηφισιά (αρχικά).
14. Τρίγωνο με δύο ίσες πλευρές - Κάθε άλλο παρά τολμηρό.
15. Αθηναϊκός, Ορειβατικός Σύλλογος - Δηλώνει αγανάκτηση Ανάκτορο.

ΚΑΘΕΤΑ

1. Φλεγμονή των βρόγχων και των πνευμονικών κυψελίδων.
2. Καρποφόρο δέντρο - Ανεπίσημο - Ιαπωνική πόλη.
3. Θεληματικό, εκούσιο (αρχ.) - «Ο ...»: τραγούδι με τον Γιάννη Καλατζή.
4. Παναγιώτης ...: Έλληνας πολιτικός και πρώην διεθνής καλαθοσφαιριστής - Κατασκευάζει, τσουβάλια.
5. Έχει υπόσταση - Μικρό αρτοσκεύασμα - Είδος μουσικής από την Τζαμάικα.
6. Περιοχή του Πειραιά - Μια πολιτεία των ΗΠΑ - Μόριο ενδοιασμού.
7. Γλυκιά σε γεύση - Αυτές οι ίδιες (ιδιωμ.) - Απάτη, ψέμα (μτφ.).
8. Πλέον, ήδη - Διαρκεί τρία χρόνια αυτός - Σον ...: Αμερικανός ηθοποιός.
9. Μενεξέδες, βιολέτες (καθ.) - Αυτό στα όρια - Η κατάσταση που υπήρχε πριν τη δημιουργία του κόσμου.
10. ... Μπαέζ: ερμήνευσε τραγούδια διαμαρτυρίας - Παραπέτασμα, κουρτίνα.
11. Συμπλεκτικός σύνδεσμος - Κρητικών ερώτηση - Έπος του Ομήρου.
12. Μια πόλη του Καζακστάν - «Τα ... του Γκιούλιβερ»: ταινία του Ρομπ Λέτερμάν (2010) -... Πάσο: πόλη των ΗΠΑ.
13. Χρονικά διαστήματα - Μαξιμίλιαν ...: έπαιξε στην ταινία «Τζούλια» - Δερμάτινα δοχεία υγρών.
14. Πόθοι, επιθυμίες - Βιβλική πόλη, γνωστή από ένα θαύμα του Ιησού - Ακινητοποιεί.
15. Γυναικείο χαϊδευτικό - Σκορπισμένοι εδώ κι εκεί.

Οι λύσεις στη σελίδα 14

Ζητείται υποστατικό για τη μεταστέγαση του Ταχυδρομείου Αγίου Ιωάννη Λεμεσού

Για τη μεταστέγαση του Ταχυδρομικού Γραφείου Αγίου Ιωάννη στη Λεμεσό το Τμήμα Ταχυδρομικών Υπηρεσιών, ζητεί εκδήλωση ενδιαφέροντος από άτομα ή εταιρείες που διαθέτουν κατάλληλο υποστατικό στη Λεμεσό μεταξύ των συμβολών της Λεωφόρου Σπύρου Κυπριανού, Δέσποινας και Νίκου Παττίχη, Αιγιαλούσης, Ιουλίου Βερν, Λεωφόρου Αρχ. Μακαρίου Γ', Γιαν Σιμπέλιους, Γουλιέλμου Μαρκόνι, Μισιαούλη και Καβάζογλου, Πάφου και Λεωφόρου Ομονοίας και των οδών που περιλαμβάνονται εντός αυτών.

Το υπό ενοικίαση υποστατικό θα πρέπει να πληροί τις ακόλουθες προϋποθέσεις:

(α) Να έχει εμβαδόν περίπου 100-150 τ.μ., ισόγειο χώρο, κατά προτίμηση χωρίς πατάρι ή μεσοπάτωμα. Να υποβληθεί σχέδιο/κάτοψη του υποστατικού.

(β) Να διαθέτει χώρους στάθμευσης πελατών και προσωπικού.

(γ) Να διαθέτει ηλεκτρομηχανολογικές εγκαταστάσεις.

(δ) Να διαθέτει 2 (δύο) τουαλέτες, νιπτήρα και συνεχή παροχή νερού.

(ε) Να διαθέτει μονάδες κλιματισμού με τεχνολογία inverter ή παρόμοια, καθώς και οικονομικούς λαμπτήρες φωτισμού.

(στ) Να διαθέτει πολεοδομική άδεια και άδεια οικοδομής με τους σχετικούς όρους, οι οποίοι να συνοδεύονται με τοπογραφικό σχέδιο, τίτλο ιδιοκτησίας, κάτοψη υποστατικού και χώρων στάθμευσης.

(ζ) Να διαθέτει προσβάσεις και χώρους για Άτομα με Αναπηρία (ΑμεΑ).

Ο/Οι ιδιοκτήτης/ες του υποστατικού που θα επιλεγεί θα κληθεί/ούν να υπογράψει/ουν ενοικιαστήριο συμβόλαιο διαρκείας 5 ετών με δικαίωμα ανανέωσης 2 συν 2 έτη.

Με την παρέλευση των πρώτων τριών (3) ετών της περιόδου ενοικίασης, το ποσό του ενοικίου δύναται να αυξομειώνεται ανά 2 χρόνια μετά από διαπραγμάτευση του Ενοικιαστή με τον Ιδιοκτήτη/Ιδιοκτήτες και έγκριση από το Υπουργείο Οικονομικών.

Οι σχετικές πληροφορίες θα πρέπει να υποβληθούν, σε κλειστό φάκελο, στον Αν. Διευθυντή του Τμήματος Ταχυδρομικών Υπηρεσιών. Στην πάνω αριστερή γωνιά του φακέλου να αναγράφεται η ένδειξη «ΕΚΔΗΛΩΣΗ ΕΝΔΙΑΦΕΡΟΝΤΟΣ ΕΝΟΙΚΙΑΣΗΣ ΥΠΟΣΤΑΤΙΚΟΥ ΓΙΑ ΜΕΤΑΣΤΕΓΑΣΗ ΤΟΥ ΤΑΧΥΔΡΟΜΙΚΟΥ ΓΡΑΦΕΙΟΥ ΑΓΙΟΥ ΙΩΑΝΝΗ ΣΤΗ ΛΕΜΕΣΟ», ο οποίος θα πρέπει να υποβληθεί στην οδό Προδρόμου 100, 2063 Στρόβολος, 1ος όροφος, Γραφείο 32 μέχρι την Παρασκευή 3 Μαρτίου, 2023 και ώρα 15:00.

Για περισσότερες πληροφορίες, οι ενδιαφερόμενοι μπορούν να απευθύνονται στο Τμήμα Ταχυδρομικών Υπηρεσιών, στο τηλέφωνο 22805732. ■

Η φιλοσοφία και η αποτελεσματική εφαρμογή θεσμού ΑΤΑ

Άρθρο του Γ.Γ. συν. Στράτη Ματθαίου

Όπως είναι γνωστό, ο θεσμός της Αυτόματης Τιμαριθμικής Αναπροσαρμογής των Μισθών (ΑΤΑ) κληροδοτήθηκε στην Κυπριακή Δημοκρατία από την αποικιακή διακυβέρνηση της Μεγάλης Βρετανίας και λειτούργησε για δεκαετίες, με ευεργετικές επιπτώσεις στην κυπριακή οικονομία, αφού έχει επενεργήσει καθοριστικά στη διατήρηση και εμπέδωση κλίματος εργασιακής ειρήνης στον τόπο μας.

Αποτελεί γεγονός ότι σε ευρωπαϊκό επίπεδο λίγες είναι οι χώρες που εφαρμόζουν τον θεσμό της ΑΤΑ. Αξίζει να επισημανθεί ωστόσο, ότι στις χώρες που δεν παραχωρείται η ΑΤΑ, τους τελευταίους μήνες παρατηρούνται απεργίες και εργατικές αναταραχές με κυριότερο αίτημα αυξήσεις στους μισθούς λόγω της ανόδου του πληθωρισμού και της ακρίβειας. Σε κάποιες από αυτές τις χώρες συμφωνήθηκαν γενικές αυξήσεις ύψους 10% - 20%. Συναφώς αναφέρω ότι η Ευρωπαϊκή Επιτροπή παραχωρεί πλήρως την ΑΤΑ για τους δικούς της υπαλλήλους.

Θα πρέπει εκ προοιμίου να τονίσω ότι η ΑΤΑ δεν αποτελεί αύξηση με οποιονδήποτε τρόπο των απολαβών των εργαζομένων, αλλά στην ουσία συνιστά διορθωτικό μέτρο, με το ποσό που χορηγείται να λειτουργεί ως αντιστάθμισμα, κατά τρόπο που να παραμένει αναλλοίωτη η αγοραστική αξία αυτών των αποδοχών. Συνεπώς, η ΑΤΑ αποκαθιστά την απώλεια της αγοραστικής αξίας των εισοδημάτων λόγω πληθωρισμού.

Να σημειωθεί ότι ο θεσμός της ΑΤΑ διαχρονικά αντικριζόταν θετικά από όλους τους εκάστοτε Προέδρους της Δημοκρατίας. Μάλιστα, ο τέως Πρόεδρος αείμνηστος Τάσσος Παπαδόπουλος την χαρακτήριζε ως ευλογία. Ο θεσμός της ΑΤΑ συνδράμει και στην εργατική ειρήνη, καθώς με την παρουσία του διευκολύνει στη σύναψη συλλογικών συμβάσεων μεγαλύτερης χρονικής διάρκειας, καθώς οι οποιεσδήποτε πληθωριστικές πιέσεις εξισορροπούνται.

Ιστορικά, η πρώτη διαφοροποίηση στον θεσμό της ΑΤΑ επήλθε μετά από την πρόταση του Προέδρου της Κυπριακής Δημοκρατίας μ. Γλαύκου Κληρίδη, που απηύθυνε στους Κοινωνικούς Εταίρους για την ΑΤΑ και την Παραγωγικότητα στις 24.01.1997. Η πρόταση αυτή, αποτέλεσε το αντικείμενο έντονων και πολύχρονων διαβουλεύσεων ανάμεσα στους εμπλεκόμενους και κατέστη δυνατόν να οδηγήσει σε συμφωνία μετά από τρία σχεδόν χρόνια. Οι νέες ρυθμίσεις ωστόσο που συμφωνήθηκαν, δεν επηρέαζαν ούτε την όλη φιλοσοφία του θεσμού, αλλά ούτε και αλλοίωναν την απόδοσή του κατά ουσιαστικό τρόπο. Και αισθάνομαι την ανάγκη να τονίσω ότι για τη θετική αυτή εξέλιξη η συμβολή και της ΠΑΣΥΔΥ υπήρξε καίρια και σημαντική.

Για την ιστορία θα πρέπει ν' αναφέρω ότι ο διάλογος για την Παραγωγικότητα που ακολούθησε υπό την αιγίδα του τότε Υπουργού Εργασίας και των Κοινωνικών Εταίρων αφορούσε τέσσερεις πτυχές της:

α) Τη βελτίωση του περιβάλλοντος εργασίας.

β) Την ποσοτική και ποιοτική αξιοποίηση του χρόνου εργασίας.

γ) Την εφαρμογή ενθαρρυντικών συστημάτων αμοιβής.

δ) Την Επαγγελματική Εκπαίδευση/κατάρτιση.

Παρά τη μακρόχρονη διάρκειά του και την εξαγωγή πορισμάτων, ο διάλογος αυτός δεν οδήγησε δυστυχώς σε οποιαδήποτε ουσιαστικά αποτελέσματα στην πράξη. Αυτό δηλαδή που έχει σαφώς εξαχθεί ως συμπέρασμα είναι ότι οι ισχυρισμοί των Εργοδοτικών Συνδέσμων ότι θα πρέπει να αναζητηθούν άλλες λύσεις που να συνδέονται τυχόν αυξήσεις λόγω πληθωρισμού με την παραγωγικότητα δεν αποβλέπουν σε κανέναν ουσιαστικό σκοπό, αλλά απλώς συνιστούν μεθοδευμένη πολιτική για παραγκωνισμό και εκφυλισμό της όλης φιλοσοφίας που διέπει τον θεσμό της ΑΤΑ.

Έκτοτε και μετά την προαναφερόμενη διαφοροποίηση του θεσμού, η ΑΤΑ συνέχισε να εφαρμόζεται απρόσκοπτα μέχρι την οικονομική κρίση του 2011 που οδήγησε την Κύπρο σε μνημονιακή σύμβαση με την Τρόικα. Τούτο είχε ως αποτέλεσμα την παγοποίηση και την αναστολή της ΑΤΑ για πεντέμισι σχεδόν χρόνια.

Με την έξοδό μας από το Μνημόνιο τον Μάρτιο του 2016, η Κυβέρνηση μετά από διάλογο με τους Κοινωνικούς Εταίρους προχώρησε στη γνωστή μεταβατική συμφωνία για την ΑΤΑ, για τα έτη 2018, 2019 και 2020, η οποία, με νέα συμφωνία στις 15/12/2020, στο επίπεδο της μ. Υπουργού Εργασίας, επεκτάθηκε για ένα ακόμα έτος.

Όπως ανέφερα στην αρχή, σκοπός της ΑΤΑ είναι η αποκατάσταση της αγοραστικής δύναμης των εργαζομένων ανεξαρτήτως ύψους. Τελευταίως όμως πολύς λόγος γίνεται για δικαιότερη κατανομή της ΑΤΑ. Δεδομένου όμως ότι σκοπός της ΑΤΑ είναι η αποκατάσταση της αγοραστικής δύναμης των μισθών, είναι παράλογη και εντελώς αντιεπιστημονική η τυχόν προσπάθεια για εξυπηρέτηση οποιουδήποτε άλλου σκοπού. Η ΑΤΑ δεν είναι εργαλείο για άσκηση κοινωνικής πολιτικής. Αντιθέτως, εάν χρησιμοποιηθεί με τους τρόπους που ορισμένοι επιχειρηματολογούν για την καταστήσουν δικαιότερη, το αποτέλεσμα θα είναι η αλλοίωση των μισθολογικών συσχετισμών και διαφορών και της εν γένει μισθοδοτικής αξιολόγησης των επαγγελμάτων.

Η καταβολή σήμερα της ΑΤΑ στο 50%, στον ευρύτερο δημόσιο τομέα και όπου ασφαλώς εφαρμόζεται στον ιδιωτικό τομέα, δεν προστατεύει τους εργαζόμενους από την ακρίβεια και τον ψηλό πληθωρισμό. Ως εκ τούτου, είναι εκ των ουκ άνευ επιτακτική η ανάγκη, ιδιαίτερα αυτή την περίοδο, την εποχή της ακρίβειας και του ψηλού πληθωρισμού, αύξησης του ποσοστού απόδοσης της ΑΤΑ από το 50% που βρίσκεται σήμερα μαζί με συμφωνία με συγκεκριμένα χρονοδιαγράμματα σταδιακής επαναφοράς του θεσμού. Είναι η πεποίθησή μου ότι αυτό επιβάλλεται μέσα από τη δοσμένη πραγματικότητα, αλλά κυρίως μέσα και από την όλη φιλοσοφία του θεσμού της ΑΤΑ, αλλά και το πνεύμα και το γράμμα της Μεταβατικής Συμφωνίας που συνυπέγραψαν οι Κοινωνικοί Εταίροι με την τέως Υπουργό Εργασίας, αείμνηστη Ζέτα Αιμιλιανίδου.

Προς την κατεύθυνση αυτή ο ρόλος του καθ' ύλην αρμόδιου Υπουργού, ως θεματοφύλακα του θεσμού, αλλά και ως διαμεσολαβητή και εμπλεκόμενου στην όλη διαδικασία, αφού το κράτος αποτελεί αναντίλεκτα και τον μεγαλύτερο εργοδότη, να προβεί σε συγκεκριμένες ενέργειες προς την ορθή κατεύθυνση υποβάλλοντας μεσολαβητική πρόταση, θα είναι και καθοριστικός και καταλυτικός. Αντιθέτως και σε περίπτωση αδιεξόδου, αναπόδραστα οι εξελίξεις που θα ακολουθήσουν με τη διατάραξη της εργασιακής ειρήνης από τις επερχόμενες καθολικές κινητοποιήσεις των εργαζομένων σε όλο το φάσμα της οικονομίας, θα αποβούν και επαχθείς και επώδυνες, λαμβανόμενης μάλιστα υπόψη και της περιόδου που τα προαναφερόμενα μέτρα θα εκδηλωθούν.

Θέλω καταλήγοντας, να υπογραμμίσω ότι εύχομαι οι φόβοι μου αυτοί να μην επαληθευτούν, τονίζοντας παράλληλα ότι για τις όποιες καθυστερήσεις και τις όποιες παρελκυστικές τακτικές το συνδικαλιστικό κίνημα δεν φέρει καμιά ευθύνη. ■

Σε κυκλοφορία από αύριο νέα σειρά Γραμματοσήμων «Λιβελούλες»

Τα Κυπριακά Ταχυδρομεία, θα θέσουν από αύριο Πέμπτη 23 Φεβρουαρίου σε κυκλοφορία την αναμνηστική σειρά γραμματοσήμων «Λιβελούλες» η οποία θα αποτελείται, από δύο γραμματόσημα αξίας €0,75 και €1,00 το καθένα σε φύλλα των 8 γραμματοσήμων.

Οι λιβελούλες είναι από τα πρώτα φτερωτά έντομα στη γη, πραγματοποιούν τη μεγαλύτερη μετανάστευση από όλα τα έντομα και είναι ο πιο αποτελεσματικός θηρευτής στο ζωικό βασίλειο. Έχουν περιγραφεί περισσότερα από 6.000 είδη – στην Κύπρο έχουν πρόσφατα παρατηρηθεί 32. Τα πρώτα στάδια της ζωής τους τα περνούν μέσα στο νερό σαν υδρόβια έντομα. Οι λιβελούλες είναι σημαντικές για τη διατήρηση της ισορροπίας των οικοσυστημάτων, τόσο ως θηρευτές όσο και ως τροφή για άλλα ζώα.

Η Orthetrum sabina (Drury, 1773) πετά από τον Απρίλιο μέχρι τον Οκτώβριο και τη συναντούμε σε σχεδόν οποιοδήποτε αβαθή υγρότοπο με στάσιμο, γλυκό ή υφάλμυρο νερό.

Η Epallage fatime (Charpentier, 1840) πετά από τον Μάρτιο μέχρι τον Αύγουστο και τη συναντούμε σε αργά ποτάμια και ρυάκια, συνήθως πετρώδη, με μόνιμη ροή νερού. ■

Λύσεις του σταυρολέξου και των sudoku της σελ. 13

8	3	4	9	7	2	5	1	6
5	6	2	1	4	8	3	9	7
9	1	7	3	5	6	2	8	4
1	2	9	6	3	7	8	4	5
6	4	3	8	9	5	7	2	1
7	5	8	2	1	4	6	3	9
2	8	5	4	6	9	1	7	3
3	9	6	7	8	1	4	5	2
4	7	1	5	2	3	9	6	8

5	6	4	8	1	3	7	9	2
9	1	3	6	7	2	4	8	5
2	7	8	9	5	4	1	3	6
1	3	9	7	2	8	5	6	4
8	4	5	3	6	1	2	7	9
7	2	6	4	9	5	8	1	3
3	5	7	2	8	6	9	4	1
6	8	2	1	4	9	3	5	7
4	9	1	5	3	7	6	2	8

	1	2	3	4	5	6	7	8	9	10	11	12	13	14	15
1	Β	Ρ	Ε	Φ	Ο	Ν	Η	Π	Ι	Ο	Κ	Ο	Μ	Ο	Σ
2	Ρ	Ο	Κ	Α	Ν	Ι	Δ	Ι	Α	■	Α	Ρ	Ε	Ν	Α
3	Ο	Δ	Ο	Σ	■	Κ	Ε	Α	■	Τ	Ι	Α	Ρ	Ε	Σ
4	Γ	Ι	Ν	Ο	Μ	Α	Ι	■	Ο	Ζ	■	Λ	Ε	Ι	Α
5	Χ	Α	■	Υ	Π	Ι	Α	Τ	Ρ	Ο	Ι	■	Σ	Ρ	■
6	Ο	■	Ε	Λ	Ι	Α	■	Ρ	Ι	Α	Ν	Τ	■	Α	Δ
7	Π	Α	Π	Α	Σ	■	Α	Ι	Α	Ν	Τ	Α	Σ	■	Ι
8	Ν	Τ	Ι	Σ	Κ	Ο	Τ	Ε	Κ	■	Α	Ξ	Ε	Ν	Α
9	Ε	Υ	Π	■	Ο	Χ	Ε	Τ	Ο	Σ	■	Ι	Λ	Α	Σ
10	Υ	Π	Ο	Σ	Τ	Α	Σ	Η	■	Τ	Ι	Δ	■	Ι	Π
11	Μ	Ο	Λ	Α	Ο	Ι	■	Σ	Χ	Ο	Λ	Ι	Α	Ν	Α
12	Ο	■	Α	Κ	■	Ο	Φ	■	Α	Ρ	Ι	Α	Σ	■	Ρ
13	Ν	Α	Ι	Α	Σ	■	Ο	Π	Ο	Ι	Α	■	Κ	Α	Τ
14	Ι	Σ	Ο	Σ	Κ	Ε	Λ	Ε	Σ	■	Δ	Ε	Ι	Λ	Ο
15	Α	Ο	Σ	■	Α	Μ	Α	Ν	■	Π	Α	Λ	Α	Τ	Ι

ΕΞΕΤΑΣΗ ΣΤΟΝ ΠΕΡΙ ΔΗΜΟΣΙΑΣ ΥΠΗΡΕΣΙΑΣ ΝΟΜΟ, ΣΤΟΥΣ ΠΕΡΙ ΔΗΜΟΣΙΑΣ ΥΠΗΡΕΣΙΑΣ ΚΑΝΟΝΙΣΜΟΥΣ ΚΑΙ ΣΤΙΣ ΓΕΝΙΚΕΣ ΔΙΑΤΑΞΕΙΣ - ΔΙΟΡΘΩΣΗ

Αναφορικά με τη γνωστοποίηση με αρ. 19 που δημοσιεύθηκε στην Επίσημη Εφημερίδα της Δημοκρατίας με αρ. 5497 και ημερομηνία 5 Ιανουαρίου, 2023, σχετικά με τα αποτελέσματα της εξέτασης στον περί Δημόσιας Υπηρεσίας Νόμο, στους περί Δημόσιας Υπηρεσίας Κανονισμούς και στις Γενικές Διατάξεις που διεξήχθη στις 23 Νοεμβρίου 2022, παρατίθενται οι πιο κάτω διορθώσεις:

1. Αρ. υποψηφίου 1 – Ο Αριθμός Κοινωνικών Ασφαλίσεων 316812 που φαίνεται στη δημοσίευση, αντικαθίσταται με τον Αριθμό Κοινωνικών Ασφαλίσεων 1450594 που είναι ο ορθός.

2. Αρ. υποψηφίου 4 – Ο Αριθμός Κοινωνικών Ασφαλίσεων 419894 που φαίνεται στη δημοσίευση, αντικαθίσταται με τον Αριθμό Κοινωνικών Ασφαλίσεων 419893 που είναι ο ορθός.

3. Αρ. υποψηφίου 78 – Ο Αριθμός Κοινωνικών Ασφαλίσεων 870417 που φαίνεται στη δημοσίευση, αντικαθίσταται με τον Αριθμό Κοινωνικών Ασφαλίσεων 870416 που είναι ο ορθός.

4. Αρ. υποψηφίου 96 – Ο Αριθμός Κοινωνικών Ασφαλίσεων 1020471 που φαίνεται στη δημοσίευση, αντικαθίσταται με τον Αριθμό Κοινωνικών Ασφαλίσεων 840225 που είναι ο ορθός.

Γράφει και επιμελείται ο Κυριάκος Κτωρίδης

Στραβοπάτησαν οι πρωτοπόροι και ο Άρης είπε ευχαριστώ στα… δώρα!

Στραβοπάτησαν όλοι οι πρωτοπόροι στην κούρσα προς τον τίτλο και έδωσαν την ευκαιρία στον Άρη, που ήταν και η μοναδική ομάδα που κέρδισε στην **24η αγωνιστική.**

Συγκεκριμένα, η πρωτοπόρος ΑΕΚ έχασε εκτός έδρας από την ΑΕΛ με 2-1, ο ΑΠΟΕΛ έφερε ισοπαλία 1-1 μέσα στο ΓΣΠ με την Δόξα και η Πάφος στο 'Αντώνης Παπαδόπουλος' ηττήθηκε από την Ανόρθωση με 2-1. Ο Άρης νίκησε εντός έδρας τη Νέα Σαλαμίνα με 3-0.

Έτσι η 'Ελαφρά Ταξιαρχία' μπήκε ξανά στην κούρσα της διεκδίκησης του τίτλου, αφού οι μεταξύ τους αποστάσεις έχουν μικρύνει κατά πολύ (-5 από την κορυφή), δύο αγωνιστικές πριν πέσει η αυλαία της κανονικής διάρκειας του πρωταθλήματος και λίγο πριν αρχίσουν τα πλέι-οφ…

Η 25η αγωνιστική, είναι ντέρμπι, τόσο για τις ομάδες που διεκδικούν τον τίτλο, όσο και σε αυτές που προσπαθούν να κρατηθούν στην Α΄ Κατηγορία.

Η Πάφος θα φιλοξενήσει τον Άρη, η Ομόνοια τον ΑΠΟΕΛ, ο Απόλλωνας την ΑΕΚ και η Ανόρθωση την ΑΕΛ. Η Νέα Σαλαμίνα στο 'Αμμόχωστος τον Ολυμπιακό, η Δόξα την Καρμιώτισσα και η Ένωση τον Ακρίτα.

Πολύ μεγάλο ενδιαφέρον υπάρχει και ποιες ομάδες θα συμπληρώσουν την πρώτη εξάδα, αφού τις δύο θέσεις (5η, 6η) την διεκδικούν τέσσερις ομάδες, (Απόλλων, Ν. Σαλαμίνα, Ομόνοια και ΑΕΛ) και η αγωνία θα κρατήσει μέχρι και της συμπλήρωσης και της 26ης αγωνιστικής.

Στη συνέχεια θα έχουμε τον Β΄ Όμιλο με οκτώ ομάδες, με τις τρεις τελευταίες ομάδες να υποβιβάζονται στην Β΄ Κατηγορία. Και σε αυτό τον όμιλο υπάρχει πολύ μεγάλο ενδιαφέρον, αφού όλες οι ομάδες, λίγο ή πιο πολύ είναι μεταξύ τους στην ίδια αγωνιστική κατάσταση. Δεν θα υπάρχει έτσι αδιάφορη ομάδα και όλα τα παιχνίδια θα είναι… ντέρμπι.

Η πρωτοπόρος στη βαθμολογία **ΑΕΚ** (54β.), μέσα στο 'Άλφα Μέγα', γνώρισε οδυνηρή ήττα από την ΑΕΛ με 2-1 που της σταμάτησε το αήττητο σερί που είχε για 15 αγώνες. Η Λεμεσιανή ομάδα, με 34 βαθμούς, βρίσκεται πλέον μία ανάσα από την πρώτη εξάδα.

Να θυμίσουμε ότι η ΑΕΚ στην 23η αγωνιστική, έφερε εντός έδρας ισοπαλία (1-1) με τον Ακρίτα, χάνοντας έτσι πολύτιμους βαθμούς στη διεκδίκηση του τίτλου.

Η ομάδα της Λάρνακας βρέθηκε πίσω στο σκορ με 2-0, ενώ λίγο πριν τη λήξη του ημιχρόνου κατάφερε να μειώσει το σκορ σε 2-1 με πέναλτι, όμως στη συνέχεια δεν κατάφερε να πάρει έστω και τον ένα βαθμό.

Η συνέχεια για την ΑΕΚ, που θα ξαναβρεθεί στο 'Άλφα Μέγα' με αντίπαλο αυτή τη φορά τον διψασμένο Απόλλωνα, που καίγεται για τη νίκη για να έχει ελπίδες για την πρώτη εξάδα. Στην τελευταία αγωνιστική θα φιλοξενήσει την Ένωση Παραλιμνίου στο 'Αρένα'.

Νίκη οξυγόνο για την ΑΕΛ, στην προσπάθεια που κάνει για να έχει ελπίδες για την πρώτη εξάδα. Μείωσε τη διαφορά από τις πιο πάνω τις ομάδες, όμως χρειάζεται σίγουρα ακόμα δύο νίκες και με κάποιες προϋποθέσεις για να τα καταφέρει. Αρχή εκτός με την Ανόρθωση και στη συνέχεια στην τελευταία αγωνιστική να δαμάσει τον συμπολίτη της Απόλλωνα.

Το ΑΠΟΕΛ πριν μπει στον αγωνιστικό χώρο για ν' αντιμετωπίσει τη **Δόξα** γνώριζε ότι με νίκη θα βρισκόταν μόνος στην κορυφή, αφού η ΑΕΚ είχε χάσει στη Λεμεσό από την ΑΕΛ. Πιο μεγάλο κίνητρο από αυτό δεν υπήρχε για τους ποδοσφαιριστές του Βλάνταν Μιλόγεβιτς, οι οποίοι όμως φάνηκαν 'ακατάδεκτοι' στο δώρο που τους είχε δώσει η ΑΕΛ. Οι 'γαλαζοκίτρινοι' έμειναν στην ισοπαλία 1-1 με την προσφυγική ομάδα και πλησίασαν στον ένα βαθμό τους 'Κιτρινοπράσινους'.

Στη συνέχεια έχει να δώσει δύο αγώνες, μέσα στο ΓΣΠ. Αρχή από το προσεχές Σάββατο με την Ομόνοια (εκτός) και με τη Ν. Σαλαμίνα. Ενδιάμεσα με την ομάδα της Αμμοχώστου, θα έχει να δώσει την 1η Μαρτίου και τον επαναληπτικό Κυπέλλου με την Ομόνοια, που την κέρδισε στο πρώτο ματς με 2-1. Δηλαδή μέσα σε λιγότερο από πέντε μέρες θα δώσει δύο ντέρμπι με την αιώνια αντίπαλό του, σε Πρωτάθλημα και Κύπελλο…

Πολύτιμος βαθμός για τη **Δόξα**, που χάλασε το πάρτι των 'γαλαζοκιτρίνων', στην προσπάθεια της να μαζέψει όσους μπορεί περισσότερους βαθμούς για παραμονή στην Κατηγορία. Η προσφυγική ομάδα είναι στην 12η θέση με 15 βαθμούς. Επόμενος αντίπαλος της είναι η Καρμιώτισσα εντός έδρας και ο Ακρίτας στην Πάφο. Δύο παιχνίδια με περίπου ισόβαθμες ομάδες και θα προσπαθήσει να πάρει βαθμούς.

Τρίτη σερί νίκη στο πρωτάθλημα πέτυχε η Ανόρθωση. Η 'Μεγάλη Κυρία' προσγείωσε ανώμαλη την Πάφο με 2-1. Η Ανόρθωση διατηρήθηκε στην 9η θέση της βαθμολογίας, αλλά έφτασε τους 32 βαθμούς. Όσον αφορά την ομάδα της Πάφου πλέον βρίσκεται στην 4η θέση με 48 βαθμούς και στο -6 από την πρωτοπόρο ΑΕΚ. Παράλληλα η Παφιακή ομάδα είναι το -5 από τον 2ο ΑΠΟΕΛ και στο -1 από τον Άρη, τον οποίο φιλοξενεί την επόμενη αγωνιστική.

Έστω και δύσκολα η Ομόνοια πήρε τη νίκη και μπήκε πρώτη εξάδα της βαθμολογίας. Οι 'πράσινοι' επικράτησαν με 1-0 του Ολυμπιακού στο Μακάρειο Στάδιο. Με το τρίποντο αυτό ο 'τριφύλλι' έφτασε πλέον στους 38β. και ανέβηκε στην 5η θέση. Η ήττα αφήνει τον Ολυμπιακό στη 13η θέση με 14 βαθμούς.

Πέμπτη συνεχόμενη νίκη η 'Ελαφρά Ταξιαρχία'

Η πέμπτη συνεχόμενη νίκη στο πρωτάθλημα ανέβασε τον Άρη στην 3η θέση της βαθμολογίας και πιο κοντά στην κορυφή, μετά τις απώλειες της ΑΕΚ, ΑΠΟΕΛ και Πάφου. Η 'Ελαφρά Ταξιαρχία' από παιχνίδι σε παιχνίδι γίνεται καλύτερη. Χαρακτηριστικό ότι στα πέντε νικηφόρα παιχνίδια πέτυχε έντεκα τέρματα και δέχθηκε μόνο τρία. Με τη Νέα Σαλαμίνα η Λεμεσιανή ομάδα ήταν εκπληκτική στο Α΄ ημίχρονο, όπου πέτυχε τρία τέρματα με συνοπτικές διαδικασίες. Το τρίποντο σκόρπισε χαρά στις τάξεις της ομάδας, η οποία πλέον 'κτίζει' δυναμική, χαρακτήρα και προσωπικότητα.

Ο Άρης, με την αντεπίθεση που έκανε μέχρι στιγμής, δικαιούται να ελπίζει ότι μπορεί να 'κτυπήσει' τον τίτλο. Η διαφορά από την κορυφή δεν είναι απαγορευτική. Επόμενος αντίπαλος η Πάφος, σε παιχνίδι που θα γίνει στο 'Στέλιος Κυριακίδης'. Ένα παιχνίδι με τεράστιο βαθμολογικό κίνητρο για τις δύο ομάδες. Στην τελευταία αγωνιστική θα φιλοξενήσει την Ανόρθωση.

Η τρίτη συνεχόμενη ήττα, αλλά και η μέτρια εμφάνιση στο Α΄ ημίχρονο έχουν ηχήσει ως καμπανάκι κινδύνου για τη Νέα Σαλαμίνα. Ήταν το τρίτο συνεχόμενο παιχνίδι που οι 'Ερυθρόλευκοι' δεν σκοράρουν.

Μένουν άλλες δύο αγωνιστικές μέχρι την ολοκλήρωση της Α΄ φάσης με Ολυμπιακό (εντός) και ΑΠΟΕΛ (εκτός). Ενδιάμεσα υπάρχει και ο επαναληπτικός με την ΑΕΛ (1-0), όπου στόχος είναι η πρόκριση.

Επιτέλους νίκη

Επιστροφή στις νίκες για τον **Απόλλωνα** και ντεμπούτο με το δεξί για τον **Μπογκντάν Αντόνε** στον πάγκο. Η Λεμεσιανή ομάδα, με ανατροπή κέρδισε τον **Ακρίτα** με 3-1 και βρίσκεται πλέον μέσα στην πρώτη εξάδα, κρατώντας την τύχη στα χέρια της για παραμονή στην εξάδα. Η νίκη αυτή θα τονώσει τη ψυχολογία των παικτών και πάνω σε αυτή θα πρέπει να 'κτίσει' για τη συνέχεια ο Ρουμάνος προπονητής.

Ο Απόλλωνας, ίσως έχει το πιο δύσκολο πρόγραμμα για τις δύο εναπομείνασες αγωνιστικές, αφού είναι ντέρμπι. Αρχή εντός με την ΑΕΚ στη συνέχεια έχει την ΑΕΛ.

Ο Ακρίτας πάλεψε το παιχνίδι, προηγήθηκε στο σκορ, όμως στη συνέχεια έχασε προ ανωτέρου αντιπάλου. Η ομάδα της Χλώρακας είναι στην 14η θέση με 12 βαθμούς. Για να ελπίζει και να αισιοδοξεί για την συνέχεια του πρωταθλήματος, πρέπει να κερδίσει την Ένωση εκτός και τη Δόξα εντός έδρας.

Έκαναν βήμα σημειωτόν

Ισόπαλο (1-1), έληξε το παιχνίδι στο Τσίρειο ανάμεσα στην **Καρμιώτισσα** και το **Παραλίμνι**. Οι δύο ομάδες έκαναν βήμα σημειωτόν, με την Καρμιώτισσα να ισοφαρίζει στο (89΄), αφού προηγήθηκε η Ένωση στο (25΄).

Η ομάδα των Πάνω Πολεμιδιών, στο ντεμπούτο του **Κερζάκας** πήρε ένα σημαντικό βαθμό όπως εξελίχθηκε το ματς, έφθασε τους 27 βαθμούς και απομακρύνθηκε περισσότερο από τη ζώνη του υποβιβασμού. Στη συνέχεια η Καρμιώτισσα, θα έχει εκτός της Δόξα και εντός την Ομόνοια.

Οι βυσσινί κλώτσησαν την ευκαιρία να φύγουν με το 'διπλό' και να κάνουν βαθμολογικό άλμα, στην προσπάθεια τους για παραμονή στην κατηγορία. Έφθασαν στους 18 βαθμούς και αύξησαν τη διαφορά από τις ομάδες που βρίσκονται πιο κάτω.

Επόμενος αντίπαλος της ο Ακρίτας (εντός) και η ΑΕΚ (εκτός).

ΚΥΠΕΛΛΟ

Την περασμένη Τετάρτη και Πέμπτη έγιναν οι πρώτοι αγώνες της προημιτελικής φάσης του Κυπέλλου, με τους επαναληπτικούς να διεξάγονται την 1η και 2η Μαρτίου.

Το ΑΠΟΕΛ επικράτησε της **Ομόνοιας** με 2-1 και έχει προβάδισμα πρόκρισης στην ημιτελική φάση του Κυπέλλου.

Η Πάφος μετέτρεψε σε τυπική διαδικασία τη ρεβάνς με τη **Δόξα**, αφού η ευρεία νίκη που πήρε στην Περιστερώνα (4-1), δεν αφήνει αμφιβολίες για την ομάδα που θα προκριθεί στους '4' του Κυπέλλου.

Ο Ολυμπιακός ήταν η ομάδα που πήρε το προβάδισμα πρόκρισης απέναντι στην **Ανόρθωση**, στο πρώτο προημιτελικό, αφού κέρδισε την προσφυγική ομάδα με 2-1 στο Μακάρειο Στάδιο.

Η ΑΕΛ πήρε το ζητούμενο στο παιχνίδι με τη **Νέα Σαλαμίνα** (1-0) εντός έδρας και βρίσκεται εντός στόχων στο θεσμό του Κυπέλλου.

ΜΙΚΡΕΣ ΚΑΤΗΓΟΡΙΕΣ

Μόνος στην κορυφή ο Οθέλλος

Η 6η αγωνιστική της β΄ φάσης του πρωταθλήματος Β΄ Κατηγορίας έφερε ανακατατάξεις στη βαθμολογία με τον **Οθέλλο Αθηαίνου** να μένει μόνος πρώτος στην κορυφή, με 42 βαθμούς, μετά το στραβοπάτημα της ΑΕΖ που γνώρισε την ήττα και έμεινε 2η με 39 βαθμούς.

Η ομάδα της Αθηαίνου κέρδισε την Πέγεια με 2-0 και η Παφιακή ομάδα έμεινε στην 4η θέση με 36 βαθμούς. Η ΑΕΖ έχασε από την Ομόνοια 29Μ με 3-1 στην έδρα της με αποτέλεσμα οι νικητές να περάσουν στην 6η θέση με 33 βαθμούς και να μειώσουν τη διαφορά από τους πρωτοπόρους.

Στην 3η θέση με 38β. είναι ο **Εθνικός Άχνας** που έμεινε στην ισοπαλία 1-1 με το **ΠΟ Αχυρώνα/Ονήσιλο** και έχασε την ευκαιρία να βρεθεί μόνος στην 2η θέση.

Στην 4η θέση είναι η Πέγεια με 36 βαθμούς. Με βάση τα αποτελέσματα της αγωνιστικής, τα πάντα πλέον είναι ανοικτά σε ότι αφορά το ποιες τρεις ομάδες θα καταφέρουν να πάρουν την άνοδο για την Α΄ Κατηγορία.

Σε ότι αφορά τον Β΄ όμιλο, απομένει να μάθουμε ποια θα είναι η τρίτη ομάδα που θα υποβιβαστεί. Υπενθυμίζουμε ότι αποχώρησε η Αλκή, ενώ η Ολυμπιάς είναι η δεύτερη ομάδα που θα υποβιβαστεί. Η ομάδα των Λυμπιών είναι στην 7η θέση με 8 βαθμούς. Μεγάλη 'μάχη' για παραμονή θα δώσουν η Αγία Νάπα (6η 21β.), η Αναγέννηση (5η 22β.) και ο Π.Ο. Ξυλοτύμπου (4ος 25β.).

Γ΄ Κατηγορία

Η ΕΝΑΔ ήταν η μεγάλη νικήτρια στο ντέρμπι με τον ΑΣΙΛ, τον οποίο κέρδισε με 1-0 και τον πλησίασε στον πόντο. Η Παφιακή ομάδα έχει 42β. και η ομάδα της Λύσης 43 β. **Ήττα** και για τον πρωτοπόρο **Διγενή Μόρφου** (1ος 47β.), που έχασε εκτός έδρας από την ΑΠΕΑ με 2-0.

Στον Β΄ όμιλο, ξεχώρισε η εκτός έδρας νίκη του Χαλκάνορα (7ος 19β.), επί της ΑΠΕΠ (4η 22β.), ενώ η ΑΠΟΝΑ έχασε εντός έδρας από τον Κούρρη-Ερήμη με 0-2. Νίκη πέτυχε και ο Εθνικός Λατσιών πάνω στην Ελπά με 3-1, ως επίσης και η Ορμήδεια εκτός έδρας επί του ΘΟΪ Λακατάμιας με 0-3.

Αποφάσεις μετά την αποχώρηση της Αλκής

Το Δ.Σ. της ΚΟΠ, σε συνεδρία εξέτασε τα δεδομένα, μετά την αποχώρηση της Αλκής και αποφάσισε όπως μη μηδενιστεί στους αγώνες της Α΄ φάσης του πρωταθλήματος. Ως εκ τούτου η βαθμολογική συγκομιδή των ομάδων μένει ως έχει. Η Αλκή μηδενίζεται σε όλους τους αγώνες της Β΄ φάσης του πρωταθλήματος και διαγράφεται από το μητρώο της ΚΟΠ. Με την ολοκλήρωση του πρωταθλήματος Β΄ Κατηγορίας θα υποβιβαστούν στην Γ΄ Κατηγορία οι δύο ομάδες που θα τερματίσουν στην 6η και 7η θέση του Β΄ ομίλου και θα ανέλθουν από την Γ΄ Κατηγορία στην Β΄ Κατηγορία τρεις ομάδες. Από την ΣΤΟΚ θα ανέλθουν στη Γ΄ Κατηγορία **τέσσερις** αντί τρεις ομάδες για να καλύψουν το κενό που προκύπτει. ■

Συμπαράσταση της ΓΣΕΕ Ελλάδας στον αγώνα μας για την ΑΤΑ

Σε μήνυμα τους προς το Κυπριακό Συνδικαλιστικό Κίνημα ο Πρόεδρος της Γενικής Συνομοσπονδίας Εργατών Ελλάδας Γιάννης Παναγόπουλος και ο Γενικός Γραμματέας Νικόλαος Κιουτσούκης διαβίβασαν μήνυμα στο οποίο η ΓΣΕΕ εκφράζει την αλληλεγγύη της στο δίκαιο αγώνα των Κυπρίων εργαζομένων για την προάσπιση των συμφερόντων των εργαζομένων της Κύπρου με την πραγματοποίηση απεργίας στις 26 Ιανουαρίου.

Τονίζεται στο μήνυμα ότι η υπεράσπιση της αναπροσαρμογής του Επιδόματος Διαβίωσης, και η επαναφορά της ΑΤΑ στο 100%, με επέκτασή της για την κάλυψη όλων των εργαζομένων θα συμβάλει στην αποκατάσταση της αγοραστικής αξίας των μισθών και τη βελτίωση του βιοτικού επιπέδου των εργαζομένων.

Γ.Σ.Ε.Ε ΓΕΝΙΚΗ ΣΥΝΟΜΟΣΠΟΝΔΙΑ ΕΡΓΑΤΩΝ ΕΛΛΑΔΟΣ

Οι δύο Συνδικαλιστές ηγέτες εύχονται με το μήνυμα τους επιτυχία στο δίκαιο αγώνα μας και εκφράζουν την αλληλεγγύη όλων των ελλήνων εργαζομένων στην απεργία της 26ης Ιανουαρίου απέναντι σε κάθε προσπάθεια των εργοδοτών να καταργήσουν όλα τα κεκτημένα που περιλαμβάνονται στις συλλογικές συμβάσεις και κάθε προσπάθεια απορρύθμισης και επίθεσης στα δικαιώματα και τις κατακτήσεις των εργαζομένων. ■

Στήριξη από τα Ευρωπαϊκά Συνδικάτα

Η Οργάνωση μας με μήνυμα του Γενικού Γραμματέα της προς τα Ευρωπαϊκά Συνδικάτα (EPSU, ETUC) τα ενημέρωσε για την μεγάλη επιτυχία της πανσυνδικαλιστικής τρίωρης στάσης εργασίας της 26ης Ιανουαρίου για στήριξη του αιτήματος για πλήρη αποκατάσταση της ΑΤΑ.

Στο μήνυμα γίνεται αναφορά στις συσκέψεις του Υπουργού Εργασίας με τους Κοινωνικούς Εταίρους για συζήτηση του θέματος ΑΤΑ εν όψει της εκπνοής της συμφωνίας των κοινωνικών εταίρων για καταβολή ΑΤΑ σε ποσοστό 50%. Η Συνδικαλιστική πλευρά απεδέχθη ακόμη και σταδιακή αποκατάσταση ΑΤΑ ενώ η πάγια θέση της εργοδοτικής πλευράς ήταν η πλήρης κατάργηση του θεσμού.

EPSU FSESP EGÖD

Για το Συνδικαλιστικό Κίνημα δεν παρέμενε άλλη επιλογή από τη δυναμική αντίδραση στο αίτημα των Εργοδοτών από την παγκύπρια στάση εργασίας στην οποία δόθηκε από εννέα συνδικαλιστικές οργανώσεις με τη μαζική συμμετοχή των μελών τους το δυναμικό μήνυμα των εργαζομένων ότι ενωμένοι δεν πρόκειται να αποδεχθούν μέτρα και πολιτική που οδηγούν σε αποδιοργάνωση της απασχόλησης μέσω κατάργησης δικαιωμάτων των εργαζομένων.

CONFEDERATION SYNDICAT EUROPEAEN TRADE UNION

Αναμένεται ότι το Ευρωπαϊκό Συνδικαλιστικό Κίνημα θα επιβεβαιώσει τη στήριξη του στους Κύπριους εργαζόμενους και τις κινητοποιήσεις τους για κατοχύρωση των δικαιωμάτων τους. ■

Τι είπαν... Τι έγραψαν

Το έργο της διακυβέρνησης μου θα το κρίνει η ιστορία με νηφαλιότητα όταν θα περάσει ο κονιορτός της οξύτητας που ακολουθεί πάντα μια προεκλογική περίοδο. Υπόσχομαι πως ως ενεργός πολίτης θα ασκώ την όποια επιρροή μπορώ προς οποιανδήποτε κατεύθυνση προκειμένου η χώρα να συνεχίσει με σταθερότητα, οικονομική ευημερία και δημοσιονομική πειθαρχία.

Νίκος Αναστασιάδης,
Πρόεδρος Κυπριακής Δημοκρατίας.

Θα κάνω το παν όχι μόνο για να ανταποκριθώ στις προσδοκίες του κυπριακού λαού, αλλά μέσα από μια συνένωση δυνάμεων το βασικό ζητούμενο για μένα -και είμαι σίγουρος για όλους- είναι να ανταποκριθούμε στις προσδοκίες του κυπριακού λαού, έχουμε μπροστά μας πολλές προκλήσεις, προκλήσεις οι οποίες μόνο αν εργαστούμε μαζί θα αντιμετωπίσουμε με επιτυχία.

Νίκος Χριστοδουλίδης,
Εκλελεγμένος Πρόεδρος της Δημοκρατίας.

Θερμά συγχαρητήρια στον κ. Χριστοδουλίδη για την εκλογή του ως Προέδρου της Κυπριακής Δημοκρατίας. Η διαρκής συνεργασία και ο συντονισμός Ελλάδας και Κύπρου σε όλα τα επίπεδα είναι η εγγύηση για την εξεύρεση βιώσιμης λύσης του Κυπριακού, το οποίο αποτελεί διαχρονικά κορυφαίο εθνικό ζήτημα.

Κατερίνα Σακελλαροπούλου,
Πρόεδρος Ελληνικής Δημοκρατίας.

Οι Ελληνες και οι Τούρκοι είναι φίλοι. Μπορεί να έχουμε σε πολιτικό επίπεδο τις διαφορές μας, αλλά στο τέλος της ημέρας δεν έχουμε να χωρίσουμε τίποτα με τους πολίτες της Τουρκίας. Και αυτή τη στιγμή υπάρχει ένα πλεόνασμα συμπόνιας μπροστά σε αυτές τις εικόνες. Δεν μπορώ να φανταστώ μία πιο δυνατή εικόνα από έναν Ελληνα και έναν Τούρκο διασώστη που σώζουν ένα 7χρονο κορίτσι.

Κυριάκος Μητσοτάκης,
Πρωθυπουργός της Ελλάδας.

Η Ελλάδα ήταν από τις πρώτες χώρες που προσέφεραν βοήθεια στην Τουρκία. Σε αυτές τις δύσκολες στιγμές, ένας γείτονας που τείνει χείρα βοηθείας, είναι ένας πραγματικός γείτονας.

Μεβλούτ Τσαβούσογλου,
Υπουργός Εξωτερικών της Τουρκίας.

Συμφωνήσαμε με τον ομόλογο μου Μεβλούτ Τσαβούσογλου πως δεν θα πρέπει να περιμένουμε άλλη μια φυσική καταστροφή για να συνεργαζόμαστε.

Νίκος Δένδιας,
ΥΠΕΞ της Ελλάδας.

Ο Διάλογος Ελλάδας και ΗΠΑ αντικατοπτρίζει το βάθος των σχέσεων μας εδώ και 20 χρόνια. Εργαζόμαστε για την ενίσχυση των δεσμών των δύο λαών. Ακόμα στον ίδιο τον Αμερικανό πρόεδρο αρέσει να αποκαλείται Τζο Μπαϊντενόπουλος.

Άντονι Μπλίνκεν,
Υπουργός Εξωτερικών των ΗΠΑ.

Το διμερές Μνημόνιο Συναντίληψης που υπέγραψαν το Ηνωμένο Βασίλειο και η Κύπρος, μέσα από το οποίο εγκαινιάζεται μία νέα εποχή στενότερων σχέσεων σε διπλωματικό επίπεδο όσο και σε τομείς όπως η ασφάλεια, η οικονομία και η εκπαίδευση.

Ρίσι Σούνακ,
Βρετανός Πρωθυπουργός.